МУНИЦИПАЛЬНОЕ БЮДЖЕТНОЕ УЧРЕЖДЕНИЕ КУЛЬТУРЫ

«Централизованная библиотечная система городского округа город Выкса»

Центральная детская библиотека

Центр литературно - эстетического просвещения

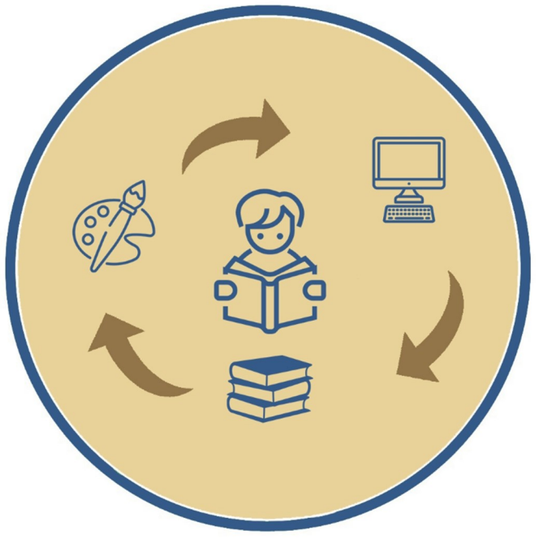

«Чтоб жили в памяти герои-земляки»

Сборник историко-патриотических сценариев, посвященных 80-летию Победы в Великой Отечественной войне

12+

Выкса, 2025 г.

МБУК «ЦБС городского округа город Выкса»

Центральная детская библиотека

М-н Центральный, дом 20.

Телефон: 8 83177 3 92 88.

E-mail: biblioteka-centrdet@rambler.ru,

mbukcbs.ru,

vk.com/bookdet

Составитель, компьютерная верстка и набор ведущий библиограф ЦДБ И.А.Биткина.

91.9:74
М 17

Составитель, компьютерная верстка и набор ведущий библиограф ЦДБ И.А.Биткина.

М 17 Чтоб жили в памяти герои-земляки: сборник историко-патриотических сценариев, посвященных 80-летию Победы в Великой Отечественной войне : 12+ / Сост., комп. верстка и набор вед. библиограф И.А.Биткина; МБУК «ЦБС гог Выкса» Центральная детская Библиотека. – Выкса, ЦДБ, 2025. – 96 с.

Сборник сценариев результат работы профессиональной творческой лаборатории по созданию историко-патриотических сценариев, посвященных 80-ой годовщине Победы в Великой Отечественной войне. Адресован педагогам начальной школы, сотрудникам детских и школьных библиотек, в помощь организации проведения классных часов, тематических мероприятий, открытых уроков.

91.9:74

Центральная детская библиотека, г. Выкса, 2025 г.

Содержание

От составителя ..... с. 3

Курицына А.А. «Женское лицо Победы» *(патриотический час) Городская детская библиотека №1* ..... с. 4

Шарова С.С. «Выкса в военные годы» *(познавательный час) Городская детская библиотека №2* ..... с. 13

Сайбаталова В.П. «Чтоб жили в памяти герои-земляки» *(час памяти) Ближнепесоченская поселковая библиотека* ..... с. 18

Баранова Н.В. «Наших земляков бессмертный полк» *(урок-поиск) Вильская поселковая библиотека* ..... с. 22

Шарова Н.Г. «По дорогам войны шли мои земляки» *(патриотический час) Досчатинская поселковая библиотека* ..... с. 28

Викулова Л.В. «Чтоб жили в памяти герои-земляки » *(час памяти) Шиморская поселковая библиотека №1* ..... с. 35

Кузнецова Л.Н. «Чтоб жили в памяти герои-земляки» (*патриотический час) Шиморская поселковая библиотека №2* ..... *с. 42*

Макарова Е.Е.«…Так мы узнали, что началась война» (*исторический экскурс), Борковская сельская библиотека* ..... с. 48

Резанова В.А. «Герои никогда не умирают» *(урок мужества) Грязновская сельская библиотека* ..... с. 52

Кожина Л.В. «К ранам души подорожник не приложишь!» *(урок воспоминание) Дружбинская сельская библиотека* ..... с. 57

Собитова Т.В. «Листая памяти страницы» *(вечер–портрет земляка–героя С.М.Спирина), Мотмосская сельская библиотека* ..... с. 63

Сибирова И.С. «Чтобы жили в памяти герои- земляки»(патриотический час) Нижневерейская сельская библиотека ..... с. 69

Чураева А.А. «Женские судьбы» *(час памяти)* Новодмитриевская сельская библиотека ..... с. 74

Кочеткова С.Е. «Они сражались за Родину» *(час памяти) Сноведской сельской библиотеки* ..... с. 79

Блинова Т.А. «А завтра была война» *(музыкально-литературная композиция) Туртапинской сельской библиотеки им. В.Л.Силаева ..... с. 90*

Презентации к сценариям находятся по адресу:

https://disk.yandex.ru/d/WjSPL9J2JIUY4w

От составителя

В рамках реализации Распоряжения Президента Российской Федерации о подготовке и проведении празднования 80-й годовщины Победы в Великой Отечественной войне Центральная детская библиотека МБУК «ЦБС городского округа город Выкса» представляет сборник историко-патриотических сценариев «Чтоб жили в памяти герои-земляки».

Этот сборник – результат работы профессиональной творческой лаборатории, в которой библиотекари городских, сельских и поселковых библиотек, работающих с детьми разработали авторские сценарии, направленные на сохранение памяти о подвиге наших земляков, сражавшихся за Родину.

Ключевые особенности сценариев, вошедших в сборник: особый акцент на судьбах героев-выксунцев, их вклад в Победу; включение писем, фотографий, воспоминаний участников войны. Сценарии опираются на материалы, представленные в ресурсе «Война в истории села», размещенном на сайте МБУК «ЦБС городского округа город Выкса, что позволило обогатить их дополнительными фактами, документами и визуальными элементами.

Сборник «Чтоб жили в памяти герои-земляки» – это не просто методическое пособие, а живой инструмент для диалога с подрастающим поколением о войне, героизме и любви к Отечеству.

Издание адресовано педагогам, воспитателям, библиотекарям. Может быть использовано для организации классных часов, тематических мероприятий, открытых уроков в учреждениях культуры, дополнительного образования и общеобразовательных школах.

Издание доступно в электронном и печатном форматах. За дополнительной информацией обращайтесь в центральную детскую библиотеку ЦБС г.о г. Выкса.

Автор:
А.А. Курицына, библиотекарь
Городской детской библиотеки №1.

«Женское лицо Победы»

Патриотический час для среднего и старшего школьного возраста

Цель: *духовно-нравственное воспитание школьников на примере подвигов женщин нашего края в годы Великой Отечественной войны*

Состав участников: *для среднего и старшего школьного возраста*

Форма проведения: *патриотический час*

Оформление: *тематическая полка «Женское лицо Победы»*

Оборудование и технические средства: *фотоаппарат, телевизор, компьютер.*

Слайд: «Женщина и война»

Ведущий: Так уж случилось, что наша память о войне и все наши представления о войне – мужские. Это и понятно: война веками была уделом только мужчин. Но с годами мы все больше и больше постигаем бессмертный подвиг женщин на войне, ее величайшую жертву, принесенную на алтарь победы.
Женщина и война…Оба эти слова женского рода, но как они не совместимы…

Чтец: В мир приходит женщина, чтоб свечу зажечь.
В мир приходит женщина, чтоб очаг беречь.
В мир приходит женщина, чтоб любимой быть.
В мир приходит женщина, чтоб дитя родить.
В мир приходит женщина, чтоб цветам цвести.
В мир приходит женщина, чтобы мир спасти.

Ведущий: Женщине грозных сороковых годов довелось спасать мир. Они, матери и жёны, невесты и сёстры умели ждать, надеяться, любить. И вселять надежду в того, кто на фронте, на передовой. В один день мир разделился для них на прошлое - то, что было ещё вчера: последний школьный звонок, новое платье к выпускному балу, первая любовь, мечты о будущем… И войну. То, что называлось войной, обрушилось, прежде всего, необходимостью выбора. И выбор между жизнью и смертью для многих из них оказался простым, как дыхание.

У Великой Отечественной войны – тысячи женских лиц. Лиц девушек, ушедших на фронт. Учившихся стрелять и перевязывать.

«Война в истории моего села»(открыть в презентации гиперссылку - изображение Вечного огня), к материалам которого мы сегодня уже обращались. Ресурс содержит: воспоминания тружеников тыла, детей войны, участников-фронтовиков, жителей сел и поселков городского округа город Выкса.

Ведущий: мы заканчиваем наш вечер видеофрагментом о героях ВОВ, наших земляках «Чтобы помнили». Будем жить долго, счастливо и радоваться жизни за всех, кто не вернулся с той войны.

(Исполняется песня «И все о той весне» вокальным коллективом «Печки лавочки»).

Список используемой литературы и интернет-источников:

1. *Книга памяти: участники Великой Отечественной войны 1941-1945 гг. Жители города Выксы и района / сост. В. И. Чудаков. – Выкса : ВыксаПолиграфИздат, 2003 – 468 с.*
2. *Выкса помнит: 12+ / Городская библиотека "Отчий край"; автор-сост. С.Л.Ермакова, отв. за вып. Н.А.Гусева. - Выкса, 2018. - 54 с.: ил.*
3. *Зайцева Е.В. «Они были молодыми» // Классный руководитель. - 2005. - № 1. - с.124.*
4. *Панфилов В.Л. «Мой милый, если б не было войны» // Сценарии и репертуар. - 2004. - № 4.*
5. *«Война в истории села»: информационный ресурс о Великой Отечественной войне на основе воспоминаний тружеников тыла, детей войны, участников-фронтовиков, жителей сел и поселков городского округа города Выкса [электронный ресурс]: [12+]/ МБУК «ЦБС г.о.г.Выкса», сост. И. А. Биткина – вед. библиограф ЦДБ. – Выкса: ЦДБ, 2021. – Режим доступа: www.UTL:https://prezi.com/view/R1W8h8kiRGVsH7tJWsuW/ - Проверено 10.04.2025.*

Слайд: «Всенародная борьба».

Ведущий: Пантелеева Дарья Васильевна вспоминает, как усталая приходила поздним вечером домой, а надо кормить детей, стирать белье, готовить фронтовикам кисеты, носовые платки. Лишь бы мужьям было хорошо и братьям легче, чтобы успешнее громили врага, опасность которого осознавали все. Достраивалось, по возможности, двухэтажное здание школы, часть которой использовали для размещения штаба и прочих нужд. Мужчины, прежде всего заменили ушедших на фронт работников. Монахов Николай Михайлович на металлургическом заводе освоил профессию канавщика, пропускающего огненную реку расплавленного металла из мартеновских печей. Металл, как хлеб был нужен для танков, пушек, брони.

Слайд: «ВСЕ ДЛЯ ФРОНТА, ВСЕ ДЛЯ ПОБЕДЫ!».

Ведущий: Михеев Павел Васильевич с 17 лет работал огнерезчиком на ВМЗ. Люди бригады прекрасно понимали, что исход на фронте решается в битве за металл. Работали по 12 часов с 7 утра до 19 вечера, а иногда сутками не отходили от рабочих мест. Резали лом, подавали к мартеновским печам, где плавили сталь для танков и пушек. Были трудности, питание было скудным, поезда задерживались.

Вдовин Андрей Петрович – бывший участник гражданской войны, работал на ЖД станции «Туртапка». Трудились с огоньком в любую погоду. Была карточная система. Рабочим выдавали хлеба по 800 гр., жителям по 400 в день.

Рыбакова Мария Михайловна познала нелегкий труд в трубном цехе с момента его становления, отработки технологии, т.к. первоначально трубы получались с браком. На мужскую работу пришли женщины и трудились не покладая рук по 12 часов. Люди не хотели отдавать завоёванное революцией.

Так трудящиеся района помогали фронту не только выпуском военной продукции, но и сбором средств в ФО. В районе шел сбор теплых вещей. Практически в каждом номере газеты «Выксунский рабочий» публикуется информация о том, как проходит сбор средств. И так долгих 4 года. Общий вклад выксунцев составил от 1 до 12 млн. рублей.

Слайд: страница ресурса «Война в истории села».

Ведущий: Помнить и уважать тех, кто прошел тяжелые годы в борьбе с фашизмом вам поможет интернет-ресурс о Великой Отечественной войне, созданный центральной детской библиотекой в 2021 году.

Копивших деньги, чтобы купить танк. Работавших без отдыха на полях и заводах. Весной 1943 г. газета «Правда» писала: «Никогда еще во всей прошлой истории женщина не участвовала так самоотверженно в защите своей Родины, как в дни Отечественной войны…». Среди них были и наши землячки. По зову Родины в первые дни войны добровольно ушли на фронт 120 девушек нашего города, большинство самоотверженно работали в тылу. Сегодня мы расскажем о некоторых них.

Слайд : «Нина Андреева»

Ведущий: Нина Петровна Андреева – наша землячка. Обратимся к информационному ресурсу о Великой Отечественной войне «Война в истории моего села» (открыть гиперссылку к инф. ресурсу в презентации: Шиморское-рабочий поселок, 2 раздел-«Воспоминания об участниках Великой Отечественной войны 1941-1945 г.г.»).

Нина Петровна Андреева сражалась в 132-й Бахмачско-Варшавской дважды Краснознаменной ордена Суворова II степени стрелковой дивизии. Нина Андреева родилась в 1922 году в деревне Болотниково Горьковской области. В семье было 12 детей. Отец Андреев Петр Александрович всю жизнь работал на реке, был капитаном. За безупречный труд был награжден орденом Знак Почета и орденом Ленина. В годы Великой Отечественной войны отец Нины водил суда с оружием под Сталинград. Мать Нины Пелагея Ниловна работала поваром на пароходе. Растила детей, не жаловалась на трудности и не унывала.

В поселок Шиморское семья переехала в 1936 году. В грозном 1941 году Нине исполнилось 19 лет. Одной из первых вчерашняя школьница Нина Андреева добровольно пошла на фронт. Быстро овладела специальностью радистки и была направлена в 132-ю стрелковую дивизию. Во фронтовом рассказе, опубликованном в «Боевом листке», поведано о подвиге нашей землячки Нины Андреевой. Она отдала свою жизнь во имя счастья грядущих поколений. Вот фрагменты из этого рассказа: «Фронтовая ночь на переднем крае обороны. Быстро и бесшумно обходят бойцы высоту, занятую врагом. Рядом с командиром капитаном Соболевым идет радистка Нина Андреева. И вот стремительной лавиной бросились бойцы на штурм. Враг дрогнул и начал откатываться назад. Высота взята. Но разъяренный поражением враг вновь и вновь идет в контратаку. Вот в семнадцатый раз за трое суток немцы пытаются

отбить высоту. Ценой больших потерь врагу удается прорвать нашу оборону. Завязалась ожесточенная рукопашная схватка. Нина отстреливалась, а когда закончились патроны, Нина бросила под ноги немцам противотанковую гранату. Девушка героически погибла. Вскоре наши бойцы вновь заняли высоту. В полевой сумке Нины они нашли письмо от матери, которая писала дочери: «Будь достойна Родины! Защищай ее храбро!». Товарищи героини сообщили матери, что ее дочь выполнила свой долг. Посмертно Нина Андреева была награждена орденом Красного Знамени.

Слайд : «фото улицы в честь Нины Андреевой»

Ведущий: Одна из улиц поселка Шиморское сейчас носит ее имя.

Слайд : «фото памятника «Огурец»

Ведущий: Честь и слава тем, кто поставил на высоте 194.0 памятник «Огурец» мемориальный комплекс в память о советских воинах, погибших при защите высоты «Огурец» в годы Великой Отечественной войны достойный этих героев. Имя Нины Андреевой и имена других героев выбиты на камне, который лежит на их вечном пристанище.

Слайд: «фото мемориального комплекса на высоте 194.0»

Ведущий: С врагом боролись все: и те, кто воевал, и работники тыла. Женщины и дети заменили мужей и отцов у станков. Работа не прекращалась ни на один день. Все те, кто остался, были заняты на производстве, выращивали хлеб на полях, рыли окопы, дежурили в госпиталях. Женщины и дети занимались тяжелой мужской работой. Но все это делалось во имя Победы.

Чтец: Есть одна сторона у войны,
О которой не многие знали,
Как в тылу, за победу страны
Наши женщины воевали. *(М. Сухорученко)*

Слайд : «фото Евгения Максаковская»

Ведущий: Евгения Дмитриевна Максаковская… Родилась 7 января 1919 года. Педагогическую деятельность начала в 1938 году учителем немецкого языка в школе №3, позже работала в средней школе № 8.

1941 год… 22-летняя Женя была назначена первым секретарём Выксунского горкома комсомола и занимала эту должность до конца

Война гуляет по России,
А мы такие – молодые.

Ведущий: В тревожном ожидании прошел первый день войны в г. Выкса, а уже 23 июня состоялись первые проводы Выксунцев на фронт. Проводы призывников проходили ежедневно весь 1941 год. Из Туртапки на фронт ушли 322 человека.

Слайд: «Начало войны 22 июня 1941 года».

Ведущий: 23 июня – Все смены мартеновского цеха перевыполнили производственную программу на 109 и 162 %. В тот же день в цехах Металлургического завода проходили собрания. Коллективы цехов вынесли решение повышать производительность труда, работать без брака.

Красная Армия с первых дней Великой Отечественной войны была многомиллионной (7-10 миллионов человек). Прежде всего их надо было накормить, обуть, одеть, обеспечить винтовками, автоматами, патронами и различной техникой. Решение этой задачи пало на советский тыл.

Остановить немецкое наступление на фронте осенью 1941 года не смогли, поэтому создалась угроза столице Москве и при её обходе нашему краю, в том числе Выксе, Туртапке. Десятки тысяч земляков мобилизованы на строительство рвов, дзотов и дотов. Укрепления строились вдоль нашего правого берега реки Ока. Кто-то работал около Ближнепесочной, а большинство жителей Туртапки и Змейки в районе озера Глубокое и по речной пойме. Особенно стало трудно рыть лопатой замерзшую землю сильными декабрьскими морозами. Население широко привлекалось к завершению строительства аэродрома в соседней Саваслейке. Основная часть жителей, а это были старики, женщины, подростки трудились в колхозе им. Парижской Коммуны, у себя на огородах и в хозяйстве. Нужно было обязательно продать государству существенное количество мяса, молока, яиц.

Ведущий: В районе Туртапки, на месте бывшего пионерского лагеря «Ореховец» и Красной поляны в лесу располагались воинские части: 99-й запасной стрелковый полк, 16 воинская часть. На их подсобных хозяйствах работали женщины и подростки: сажали и выращивали картофель, копали грядки под овощи. Гарипова Анна Ивановна проработала 3 года в столовой этой воинской части до отправки её на Дальний Восток. Мальчишкой приходил сюда трудиться Пупков Александр Михайлович – работал пастухом, обменивал за рекой дрова на ведро картошки. Многих привлекали на лесозаготовки.

Автор:

Т.А. Блинова, библиотекарь
Туртапинской сельской библиотеки им.
В.Л.Силаева

«А завтра была война»

Музыкально-литературная композиция

о хронике военных событий через судьбы жителей нашего района

для детей среднего и старшего школьного возраста

Цель: *патриотическое воспитание подрастающего поколения, сохранение исторической памяти о героях ВОВ города Выксы и о Великой Отечественной войне.*

Состав участников: *для детей среднего и старшего школьного возраста.*

Форма проведения: *музыкально-литературная композиция.*

Оформление: *выставка «Книги о войне», слайд – презентация «Чтобы помнили».*

Оборудование и технические средства*: ноутбук, колонки, проектор.*

Голос за кадром: В огне войны за вашу жизнь
Сгорели мы в неполных двадцать лет
Так пусть же вам, потомки наши, светит
Короткой нашей жизни яркий свет.

(*Звучит фокстрот «Рио-Рита», неожиданно музыка прерывается… звучит музыка к фильму «Нашествие», демонстрируются фрагменты из фильма, ведущий читает).*

Ведущий: Сороковые, роковые,
Военные и фронтовые
Где извещенья похоронные
И перестуки эшелонные.
Гудят накатанные рельсы
Просторно. Холодно. Высоко.
И погорельцы, погорельцы
Кочуют с запада к востоку
Как это было! Как совпало –
Война, беда, мечта и юность.
И это все в меня запало
И лишь потом во мне очнулось
Сороковые, роковые
Свинцовые, пороховые…

войны.

Юная Евгения, как и многие девчонки и мальчишки того времени, рвалась на фронт, но её оставили в тылу, сказав, что она нужна здесь. Комсомольцы и пионеры под её руководством всячески помогали семьям фронтовиков. Из воспоминаний Евгении Дмитриевны Максаковской: «В Госбанке нашего города был спецсчёт, на который переводились деньги, заработанные комсомольцами на субботниках и воскресниках. Всего за годы войны выксунцами в Фонд обороны было перечислено 480 тысяч рублей.

На эти средства и средства областного комитета содержались оздоровительные площадки санаторного типа при школах №5, №7, где жили ослабевшие ребята из семей фронтовиков, эвакуированных в Выксу. Комсомольцы ухаживали за ранеными, писали под диктовку письма, давали концерты». Во время войны Выкса была тыловым городом, поэтому здесь были развернуты семь эвакогоспиталей. Эшелоны с ранеными поступали на станцию Навашино. Взрослое население в основном было на фронте Евгения занималась организацией разгрузки раненых силами молодежи города, они же помогали обслуживающему персоналу госпиталей размещать раненых на местах, ухаживали за тяжелоранеными, писали письма родным, устраивали концерты художественной самодеятельности. После войны Евгения Дмитриевна работала в народном образовании. В 1958 году Евгению Дмитриевну делегируют на Всесоюзный съезд учителей. Тогда же ей было присвоено высокое звание «Заслуженный учитель школы РСФСР». Евгения Максаковская стала первым директором новой, открытой в 1964 году, школы № 12. Целеустремленная, обладающая недюжинными организаторскими способностями, Евгения Дмитриевна создала лучший в городе педагогический коллектив и сделала образовательное учреждение передовым в Выксе. Помимо педагогической деятельности Евгения Дмитриевна была активным лектором общества «Знание» и занималась краеведением - в основном историей выксунского комсомола. Вела переписку с бывшими комсомольцами, прослеживая их судьбы. Под её редакцией вышла брошюра на эту тему.

После выхода на заслуженный отдых, Евгения Максаковская возглавила Выксунский Совет ветеранов войны и труда. Главными направлениями работы она сделала патриотическое воспитание

и заботу о ветеранах войны. Ушла из жизни Евгения Дмитриевна 2 января 1989 года.

Слайд : «фото медицинских работников во время ВОВ»

Ведущий: Отдельно отметим огромный вклад женщин-медиков, которые, несмотря на все ужасы войны, не опускали руки и помогали спасать жизни. Это и беспримерный подвиг санитарок, санинструкторов и сестер, спасавших раненых, и огромный труд врачей во фронтовых госпиталях и в тылу.

Чтец: Спит город, убаюканный метелью.
Проснувшись, понимаю — я живой .
Здесь женщина не первую неделю

Сидит ночами у моей постели,
Как снов моих бессонный часовой.
У госпиталя женское начало.
Нас, вырванных у смерти из когтей,
В палате наши женщины встречали,
Выхаживали днями и ночами,
Как заболевших маленьких детей. (Ю.Волк)

Слайд : «фото Галина Фигуровская»

Ведущий: Галина Алексеевна Фигуровская. Когда началась война, Галина Алексеевна совмещала работу невропатолога с заведованием городской поликлиникой. Врачей мобилизовывали на фронт. Готовилась и она. Но из Облздравотдела пришла телеграмма, в которой ей было приказано за сутки передать дела в поликлинике и немедленно приступить к развёртыванию эвакогоспиталя на базе дома отдыха в Шиморском. Срок исполнения – месяц. Галине Алексеевне было тогда 32 года. Отличный специалист-невропатолог, она сумела показать себя и талантливым организатором. Поэтому её утвердили на должность начальника эвакогоспиталя. Начинать пришлось с нуля, оснащались всем необходимым: от кроватей до оборудования, инструментария, белья, перевязочного материала. Ей были даны сверхполномочия: куда б не обращалась за помощью – решение только положительное.

Вспоминает сын Евгений Евгеньевич Фигуровский:

– с четырёх лет я был с мамой в госпитале. Детская память цепкая, поэтому запомнилось многое. Её кабинет располагался на первом этаже. А жили мы в отдельном корпусе для медработников.

(Библиотекарь предлагает обратить внимание на выставку, на которой размещен альбом «Они сражались за Родину», Книга Памяти, в которой находится список участников Великой Отечественной войны города Выксы и выксунского района).

Ведущий: Ребята, вы можете полистать, посмотреть, предсталенные на выставке издания и найти своего родственника – прадедушку, прабабушку, воевавших, погибших и сражавшись за Родину в годы Великой Отечественной войны.

(Дети с интересом листают Книгу памяти, альбом).

Ведущий: Хочется верить, что вы испытываете гордость за наших земляков и тех людей, которые были верны своей Отчизне, за своих прадедов, что отстояли для нас свободу и мирное небо. А без знания своего прошлого, никогда не будет будущего. Вечная память защитникам Родины, участникам Великой Отечественной войны, и огромное спасибо им. Это лучшее из того, что можем сделать мы для них! Помнить!

(Звучит песня «День Победы»).

Список используемой литературы и интернет-источников:

1. *Книга памяти: участники Великой Отечественной войны 1941-1945 гг. Жители города Выксы и района / сост. В. И. Чудаков. – Выкса : ВыксаПолиграфИздат, 2003 – 468 с.*
2. *Навеки с именем твоим: сборник очерков о выдающихся людях Выксунского края / авт. Е. И. Липатова [и др.]; лит. ред. Е. А. Баикина. - Выкса :IKSA, 2019 - 342 с.: ил. - (Книга издана при поддержке ОМК).*
3. *«Они сражались за Родину» : альбом об участниках ВОВ - сноведчанах.*
4. *«Война в истории села»: информационный ресурс о Великой Отечественной войне на основе воспоминаний тружеников тыла, детей войны, участников-фронтовиков, жителей сел и поселков городского округа города Выкса [электронный ресурс]: [12+]/ МБУК «ЦБС г.о.г.Выкса», сост. И. А. Биткина – вед. библиограф ЦДБ. – Выкса: ЦДБ, 2021. – Режим доступа: www.UTL:https://prezi.com/view/R1W8h8kiRGVsH7tJWsuW/ - Проверено 10.04.2025.*

Старшего брата Николая Алексеевича Щербакова,1923 года рождения, призвали на фронт. Пропал без вести в 1943 году в боях за Севастополь. Мама всю боль души заглушала работой. Домой приходила поздно вечером, а мы по хозяйству управлялись сами. Старшая сестра, ей было 11 лет, доила корову, а я кормила кур, гусей и прочую живность. Кроме того, я нянчилась с младшими: четырехлетним братиком и полугодовалой сестренкой. Семья жила за счет усадьбы в 50 соток и того, что давал лес. В октябре 1942 года пошла в первый класс. В доме книг не было, но старшая сестра принесла из школы букварь, по которому я научилась читать в пять лет. Потом мне понравилось летом собирать детей, усаживать на завалинку у своего дома и учить писать буквы прутиком на земле. Отчетливо помню, как сильно хотелось есть. Ели цветы акаций, листья липы, корешки хвоща (кукошки). Было очень голодно весной 1945 года. А 1946-й-год неурожайный. Помню суп из молодой крапивы без хлеба. Летом в колхозе готовили общественные обеды для всех, кто работал в поле. За миску супа с кусочками хлеба работали целый день: копали землю под грядки, пололи, рыхлили. А когда поспевала рожь, жали серпами, комбайнов не было. Жили бедно, но дружно, помогая друг другу, делясь последним. Дети привыкают к трудностям быстрее. Вечерами нас отпускали гулять Зимой, обувшись в лапти, бежали играть в войнушку: из снега лепили снеговиков-фашистов с руками-палками, поднятыми вверх, а потом били их немилосердно, выражая свою ненависть. День Победы! Об этом мы узнали 9 мая 1945 года. На улице был установлен радиорепродуктор – черная тарелка. Утром 9 мая диктор объявил: «Великая Отечественная война, которую вел Советский Союз против фашистской Германии, закончилась победой». Люди выбегали из домов, женщины плакали, обнимали друг друга. Ребята кричали что есть мочи: «Ура! Победа!». А днем был общий колхозный обед с хлебом и солью. На улице расставили столы, лавки. Люди несли все, что имели съестного: огурцы, капусту, ягоды, грибы, хлеб. Это был великий праздник великой страны – Советского Союза, где людей не делили на национальности, по достатку и прочим признакам. Все были равны!»

Ведущий: Огромное спасибо Марии Алексеевне! С огромнейшей благодарностью, уважением и любовью хотим поздравить вас с великим праздником – с Днём Победы! Желаем вам счастливых дней, здоровья вам, всем родным и близким людям, солнечного настроения, оставайтесь всегда такими же бодрыми, активными, сильными, мудрыми и позитивными, не смотря ни на что!

В центральном здании находились операционная и послеоперационные палаты. Помню, как привозили раненых. На лошадях. Зимой – в санях, летом – на телегах. Кого-то не довозили, они умирали от тяжёлых ран. Транспорта иного не было. Одних раненых – сразу на операцию, других – на перевязки, третьих – безнадёжных – в другой корпус. Когда началось сражение под Москвой, врачи и медсёстры не выходили из операционной сутками. Спали только тогда, когда падали от усталости. Раненых эшелонами везли до Навашино, потом по узкоколейке до станции, что находилась за заводом ДРО, и далее на повозках – в госпиталь. Помню, что врачи не могли никуда отлучиться. Медсёстры в периоды затишья могли уехать в Выксу навестить родных, мама – в Горький только по важным делам.

Потом уже, став взрослее и выбрав профессию медика (насмотрелся в детстве страданий человеческих), расспрашивал маму уже в послевоенное время о тех, кто работал тогда в госпитале. По её рассказам, блестящим хирургом был Василий Васильевич Панин, ставший главным хирургом Владимирской области. Из блокадного Ленинграда приехал хирург Василий Филатович Алексеев. Сначала в качестве пациента, ибо ему требовалась и помощь врачей, и восстановление. После войны он остался работать в нашей ЦРБ и, кстати, меня многому научил, когда после окончания мединститута я тоже начинал работать хирургом. Запомнился мне невропатолог Натан Лейкинас. Как только закончилась война, он возглавил отделение в Горьковской областной больнице им. Семашко, и мы по роду деятельности часто с ним встречались. В госпитале был клуб, кинозал. Там показывали фильмы для раненых. Туда же бегал и я. Фильмы были довоенные, патриотические: «Иван Грозный», «Александр Невский», «Сердца четырёх». Госпиталь был закрыт в 1946 году и Галину Алексеевну демобилизовали в звании майора медицинской службы. Стала заведовать Горздравотделом, работала главным врачом-невропатологом, главным врачом Выксунского городского медобъединения, просто невропатологом.

Она была человеком сильным духовно и нравственно. Все повороты судьбы встречала стоически и спокойно, были ли то радостные или горестные события. Именно про таких людей говорят, что они соль земли.

Чтец: Война – и раны, и дыханье смерти,
Бомбёжки полевых госпиталей…

Год – равен году, говорят – не верьте –
Десятилетий год войны длинней!
Все и сложней, и горестней, и проще –
Врач генерала на войне важней –
Ведь там работы у хирурга больше,
Неизмеримо больше и... страшней!
И как же часто вспоминает кто-то,
Кто честь имел быть фронтовым врачом
Стон безнадёжный: "Помогите, доктор,
Мне нужно жить – я и не жил ещё..."
Какой измерить это подвиг мерой?!
Война со смертью – вечная война,
Ведь доктор и сегодня – это вера
В спасение, и жизнь – её цена! *(В. Киреев)*

Слайд : «фото медицинских работников во время ВОВ»

Ведущий: Летят годы… Все дальше и дальше уходит от нас день, когда прозвучал первый салют победы над фашистами. Все меньше и меньше остается очевидцев реальных событий тех лет. Что знаем мы об испытаниях, выпавших на их долю, о том, что им пришлось пережить, через что пройти?

Как хорошо жить, когда небо голубое, когда пахнет свежестью, когда видишь улыбки людей, и как плохо, когда чувствуешь запах пороха, видишь кровь бойцов, когда в каждой семье произносят это страшное слово из пяти букв «ВОЙНА».

Сегодня прозвучало всего лишь три фамилии…
Три женщины, три судьбы. Женщины отгремевшей войны… Трудно найти слова, достойные того подвига, что они совершили. Судьбы их не измерить привычной мерой, и жить им вечно - в благодарной памяти народной, в цветах, в весеннем сиянии берёзок, в первых шагах детей по той земле, которую они отстояли.

Чтец: Стоит над Волгой женщина с мечом
Как символ нашей Родины в войне!
Когда Победа радует страну,
Мужчины в дни Победы не одни!
Не женщины придумали войну,
Но празднуют Победу и они!

другими выксунцами. Ее направляют в Горьковскую школу связи. Здесь девушек обучали связному делу в соответствии со строгим воинским уставом. Вчерашние школьницы осваивали телефонную, телеграфную и радиосвязь, стрелковое оружие. Ходили строем, ползали по--пластунски, а главное изучали вражескую технику: типы самолетов, нахождение их в небе, определение высоты, скорости полета. Самым важным тут было умение отличить своих от врага... В 1942 году по комсомольской мобилизации отправилась на фронт. 10 апреля 1942 года Выкса провожала на фронт около 120-ти девушек-комсомолок, подавших заявления о добровольном вступлении в ряды Красной Армии. В апреле 1942 года Сима Биткова была зачислена в восьмой отдельный батальон ВНОС – воздушного наблюдения, оповещений и связи, и назначена начальником поста.

Ведущий: В ночь на 29 марта 1945 года на боевой расчет, где служила Сима, напали фашисты. Сима в это время находилась на вышке, следила за вражескими самолетами. Услышав выстрелы на земле, она схватила трубку и передала сигналы о нападении. Затем взяла в руки автомат и начала отстреливаться. Во время боя разрывная пуля попала ей прямо в сердце. Сима Биткова была посмертно награждена орденом Отечественной войны II степени, который хранится в музее города Выксы. Ее именем названа одна из улиц города Выксы. Похоронена Сима в Польше, в городе Соколово – Подляски. Занесена в Красную книгу Памяти погибших при освобождении Польши.

Ведущий: Людям старой закалки, прошедшим войну на фронтах и в тылу, никогда не забыть, чего она стоила женщине. Но они не сломились, жили и тянулись к свету, и всегда работали - много и самоотверженно, не мирясь с судьбою и жизненными трудностями.

Ведущий: Ребята, сегодня на нашем мероприятии присутствует Мария Алексеевна Шамова. Марии Алексеевне 90 лет, она ребенок войны (ВОВ). Давайте дружно поаплодируем Марии Алексеевне и пожелаем ей крепкого здоровья.

(Библиотекарь предоставляет слово Шамовой Марии Алексеевне, которая расскажет, о том, как началась война).

Воспоминания Марии Алексеевны: *«В конце 30-х годов моего отца - коммуниста Алексея Ивановича Щербакова мобилизовали на трудовой фронт. Работал на строительстве оборонительных объектов на аэродроме в Саваслейке. По возвращении его призвали в Красную Армию и направили на Ленинградский фронт. В боях был тяжело ранен и умер 5 апреля 1942 года. Мама осталась одна с шестью детьми.*

было 81 год.

Слайд: Фото участницы Великой Отечественной войны Державцевой (Рыдаевой) Елены Васильевны и награды.

Ведущий: Елена Васильевна родилась в 1923 году в селе Сноведь. Ушла служить на фронт в 1943 году наводчицей зенитного орудия войск ПВО в части, которая находилась в городе Горьком, охраняла Горьковский автомобильный завод. Пришла домой в 1945 году после окончания войны. Фотография послана с фронта родным с надписью «На долгую вечную память любимой мамочке и папаньке, а так же сестренке Капитолине от сестренки и дочерки Лены. Прошу ее не мять, а меня чаще вспоминать. Дареная в дни Отечественной войны, когда наша Красная Армия продвигалась вперед и занимала город Орел».

Ведущий: На сайте «Память народа» удалось узнать, что Елена Васильевна Державцева была награждена Орденом Отечественной войны II степени.

Слайд: Фото участницы Великой Отечественной войны Симы Битковой.

Ведущий: Всем нам известно прославленное имя нашей землячки, героической девушки Симы. Сима Максимовна Биткова родилась 1923 году, в селе Сноведь Выксунского района. Сима была еще маленькой девочкой, когда ее родители переехали в Выксу. Дом, где жила Сима до четырехлетнего возраста в селе Сноведи, стоит и сейчас. (ул. Каменная Слобода). Училась Сима Биткова в средней школе № 8 города Выкса. В школе она была обыкновенной ученицей - активистка, любившая заниматься общественной работой. Вступив в комсомол, девушка становится пионервожатой. Вместе со своими подопечными- подростками следит за соревнованием дружин и звеньев в учебе, организует концерты, экскурсии, походы на природу или в ДК имени И.И.Лепсе на просмотр фильмов (множество раз на любимого «Чапаева»).

Ведущий: Обычная довоенная юность:- чтение книг, занятие спортом, помощь подшефным старикам. По окончании школы в 1941 году, Сима работала в отделе организации труда ВМЗ. Она уже комсомолка, непременный участник субботников и воскресников, митингов и собраний, собирает для фронта теплые вещи, отчисляет деньги в фонд обороны... А в апреле 1942 года девятнадцатилетняя девушка и сама встает в ряды защитников Родины вместе со ста двадцатью

Ведущий: Широко известно выражение «У войны не женское лицо», но без женщин не было бы победной весны 1945 года.

Чтец: Будем жить, встречать рассветы,
Верить и любить.
Только не забыть бы это,
Не забыть бы это,
Лишь бы не забыть! (Р. Рождественский)

Слайд : «фото Вечный огонь»

Ведущий: Нужно ли помнить о войне? В пламени Вечного огня, величественных мемориалах и скромных обелисках, в произведениях литературы и искусства, в сердцах современников и наших потомков навсегда сохранится память о бессмертных подвигах тех, кто первым поднимался в атаку, кто прикрывал собой от убийственного огня командира, кто стоял насмерть на поле боя, кто не сломился под пытками, не выдал военной тайны, проявил мужество и героизм в тылу и на фронте. Изучая конкретные боевые биографии, мы соприкасаемся с живой, конкретной историей своей малой Родины, ее наиболее славными людьми и свершенными ими подвигами.

И самое малое, что может сделать молодое поколение для тех, кому обязано жизнью, –помнить и уважать! Помогут в этом полезные интернет-ресурсы о Великой Отечественной войне. Один из них -электронный ресурс «Война в истории моего села»(открыть в презентации гиперссылку - изображение Вечного огня), к материалам которого мы сегодня уже обращались. Ресурс создан центральной детской библиотекой в 2021 году в рамках онлайн-проекта «Культурное наследие для поколения NEXT» на основе воспоминаний тружеников тыла, детей войны, участников-фронтовиков, жителей сел и поселков городского округа город Выкса и включает следующие разделы:

1. История села в годы Великой Отечественной войны 1941-1945 гг;
2. Воспоминания тружеников тыла и детей войны о жизни села в 1941-1945 гг.;
3. Воспоминания об участниках Великой Отечественной войны 1941-1945 гг.;
4. Памятники погибшим односельчанам в Великой Отечественной войне 1941-1945 гг.

Ресурс состоит из документов, содержащих сведения о войне, о жизни в районе в тяжелый военный период, о деятельности предприятий, учреждений района, об участниках героях – земляках, о тружениках тыла, фотографии, фронтовые письма, документы, отражающие фронтовую жизнь. Хронологические рамки исследования охватывают период с 1941 по 1945 гг. Познакомиться с ним можно на сайте МБУК «ЦБС городского округа город Выкса» во вкладке «Детям» - «Электронный ресурс». Ресурс адресован широкому кругу пользователей: детям, подросткам, руководителям детским чтением, всем интересующимся историческим краеведением (ЦДБ).

Данная работа – дань уважения тем, кто воевал, кто погиб во время войны. Кто работал в тылу, кто верил и ждал, несмотря ни на что.

Список используемой литературы:

1. *Евгения Дмитриевна Максаковская: Заслуженный учитель РСФСР /Навеки с именем твоим : сборник очерков / авт.: Е. И. Липатова [и др.]; лит. ред. Е.А. Баикина. – Выкса : IKSA, 2019. – С. 178-180.*
2. *Комсомольцы Выксы на фронте и в тылу // Приокская глубинка. - 2010. - № 31. - С. 47-52.*
3. *Липатова Е. Евгения Дмитриевна Максаковская: жизнь, отданная людям // Выксунский рабочий. – 2017. – 14 апреля. – С. 11.*
4. *Максаковская Е. Д. На лучших традициях // Выксунский рабочий. - 1983. - 22 января. - С. 2.*
5. *Максаковская Е. Д. В тридцатые - сороковые // Выксунский рабочий. - 1983. - 21 января. - С. 2.*
6. *Максаковская Евгения Дмитриевна // Летопись трудовой и боевой славы выксунцев. – Нижний Новгород : Нижполиграф, 2000. - С. 328.*
7. *«Война в истории села»: информационный ресурс о Великой Отечественной войне на основе воспоминаний тружеников тыла, детей войны, участников-фронтовиков, жителей сел и поселков г.о.г.Выкса [электронный ресурс] : [12+] / МБУК «ЦБС г.о.г.Выкса», сост. И.А.Биткина вед.библиограф ЦДБ. – Выкса : ЦДБ, 2021. – Режим доступа: www.UTL: https://mbukcbs.ru/detskaya/elektronnyj-resurs/vojna-v-istorii-sela-2 - (Проверено 21.04.2025).*

начала войны в 1941 году, отца уже тогда призвали в Красную Армию. *«Отец не любил рассказывать о войне»* - рассказывает Валентина Алексеевна. *«Помню, отец рассказывал о том, как собирали трупы людей в блокадном Ленинграде, а потом эти трупы куда то увозили на машинах. В военном госпитале отцу поставили диагноз классическая дистрофия, настолько он был худым и слабым и истощенным от голода после блокадного Ленинграда. Помимо этого тяжелое ранение в бедро. До конца жизни мой отец ходил с осколком в левом бедре. Левая нога после ранения и тяжелых операций стала короче другой. После войны отец работал председателем колхоза «Красная Норковка» в деревне Норковка, что в четырех километрах от села Сноведь, а после объединения колхозов «Красная Норковка» деревни Норковка, «Красный Октябрь» деревни Круглово и «8-е Марта села Сноведь был заведующим молочной фермой».*

Слайд: Фото участника Великой Отечественной войны Быкова Бориса Васильевича.

Ведущий: Быков Борис Васильевич уроженец села Сноведь родился 2 мая 1925 года. Младший брат Быкова Алексея Васильевича. Окончил сноведскую неполную среднюю школу. После окончания школы продолжил обучение в ремесленном училище, но из-за сложившейся в стране ситуации так и не закончил его. И в 17 лет ушел на фронт. С первых дней войны и до победного дня он сражался с врагом, защищая свою Родину. Борис Васильевич являлся участником многих решающих сражений с немцами. На пути от Москвы до самого Берлина ему удалось побывать не только во многих точках нашей страны, но и в странах Запада: Польше и Восточной Пруссии. Борис Васильевич был награжден Орденом Отечественной войны II степени, участвовал в захвате Рейхстага. На его глазах выходили из дымящего здания главнокомандующие немецкой армии с поднятыми руками, а над Рейхстагом развевалось красное знамя. Это были счастливые минуты в те военные годы, когда русские торжествовали и радовались концу войны.

Слайд: Фото участницы Великой Отечественной войны Наумовой (Полшковой) Любови Ивановны

Ведущий: Наумова (Полшкова) Любовь Ивановна родилась в 1919 году в селе Сноведь. Окончила 4 класса. 18 апреля 1943 года была призвана в Красную Армию. В 1944 году зачислена в 182-й полк НКВД на должность стрелка. 26 сентября 1945 года демобилизована из войск. Всю жизнь прожила в селе Сноведь, работала в «Лесхиме». Воспитала пятерых детей. Умерла Любовь Ивановна в 2000 году. Ей

от земли, чтобы поднять взвод в атаку, как ощутил сильнейший удар в грудь. Очнулся в госпитале» - рассказывал Михаил Николаевич. Долгие месяцы излечения. Пуля задела легкое, правую подключичную артерию, вызвав ее аневризму (как потом объяснили ему лечащие врачи). «Около восьми месяцев я пролежал в госпитальной койке. Чудом остался жив. Долечился в Кисловодске, тоже в военном госпитале. На том и закончилась для меня война» - рассказывал Михаил Николаевич. Вернулся домой. Сначала работал военруком в РУ 20, потом в Шиморской школе, где познакомился со своей будущей женой. В 1947 году Михаила Николаевича с женой Ниной Васильевной перевели в Сноведь. Около тридцати лет директорствовал в местной школе. Большой вклад в жизнь села Сноведь внес Михаил Николаевич Морозов. Сноведскую школу и памятник в честь земляков, погибших в годы ВОВ, строили по проекту Михаила Николаевича. Долгое время Михаил Николаевич был секретарем колхозной парторганизации. Михаил Николаевич морозов умер в 2003 году. Ему было 82 года. Похоронен Михаил Николаевич на сноведском кладбище.

Слайд: Фото участника Великой Отечественной войны Быкова Алексея Васильевича и награды.

Ведущий: Быков Алексей Васильевич родился в 1920 году в селе Сноведь. Был призван на действительную воинскую службу в январе 1941 года в город Ленинград и назначен на курсы командиров. После учебы ему было присвоено звание лейтенанта. Командовал взводом, защищая Пулковские высоты. Когда немецкие войска заняли Пулковские высоты, до конца 1942 года находился в блокадном Ленинграде. При прорыве блокады был тяжело ранен. Через Ладожское озеро был вывезен в госпиталь в Тюмень. Алексей Васильевич был награжден орденом Славы II степени и другими медалями. В 1943 году вернулся домой инвалидом войны. Умер Алексей Васильевич в 1992 году, на 72 году жизни и был похоронен на сноведском кладбище. Эта информация из альбома «Они сражались за Родину» об участниках ВОВ-жителей села Сноведи.

Ведущий: О своем отце Быкове Алексее Васильевиче немного рассказала одна из его дочерей Титова Валентина Алексеевна - коренная жительница села Сноведь. Совсем молодой Валентина Алексеевна работала учительницей младших классов, а в 1979 году была сначала секретарем сельского совета, а потом председателем сельского совета села Сноведь. После ухода на пенсию продолжала учительствовать. Валентина Алексеевна родилась спустя два месяца после

Автор:
С.С. Шарова, библиотекарь
Городской детской библиотеки №2.

Выкса в военные годы

познавательный час для детей дошкольного и младшего школьного возраста.

Цель: *познакомить с трудовым подвигом выксунцев во время Великой Отечественной войны.*

Состав участников: *для детей дошкольного и младшего школьного возраста.*

Форма проведения: *познавательный час.*

Оформление: *слайд – презентация «Выкса в военные годы», книжная выставка «Далеко от фронта, но рядом с войной».*

Оборудование и технические средства*: телевизор, компьютер.*

Слайд №1: титульный лист

Ведущий: здравствуйте ребята, рада вас приветствовать в нашей библиотеке! В 2025 году мы отмечаем 80 лет со дня Победы в Великой Отечественной войне. Этот год в России объявлен Годом Памяти и Славы. 9 мая 1945 года. Такая далёкая дата. И всё это время, 80 лет, люди живут и помнят, рождаются и узнают, что была война, но и была Победа, что воинам удалось отстоять родную землю. К сожалению, не все защитники встретили победный май. Давайте сегодня вспомним тех, кто защищал наш город в военные годы, познакомимся с героями – выксунцами, узнаем, как жила Выкса в те тяжелые годы.

Слайд №2 - 5: фото Металлургического завода

Ведущий: с начала Великой Отечественной войны все предприятия Выксы получили оборонные задания. Кроме традиционной для них продукции выполняли военные заказы. Металлургический завод освоил выпуск броневой стали, а также специальных труб для реактивных установок, корпусов снарядов, шанцевого инструмента, кроватей для госпиталей.

Слайд №6 -8: фото Выксунского завода ДРО

Ведущий: на базе автозавода, Выксунского завода ДРО был организован выпуск легких танков Т-60, Т-70 и Т-80. Сборка средних танков началась уже в ноябре 1941 г., и к концу года их было выпущено 173, легких— 1 324. Выпускали выксунцы корпуса миномётов и реактивных снарядов, мин и авиабомб, оборудование для

На предприятиях города были созданы десятки ударных фронтовых бригад. Посмотрим небольшой видеоролик о трудящихся в тылу в Великую Отечественную войну.

Слайд №9: видеоролик о трудящихся в тылу в ВОВ

Ведущий: в Выксе было развёрнуто четыре эвакогоспиталя: в п. Шиморское, во Дворце культуры металлургов, в школе № 8, в Деловом клубе металлургов; а в школе №4 действовал сортировочный пункт.

Слайд №13: видеоролик о госпиталях города Выкса во время ВОВ

Слайд №14-16: фото героев Великой Отечественной войны

Ведущий: на борьбу против фашистской Германии из Выксы и Выксунского района было мобилизовано на фронт более 20000 сынов и дочерей, 6000 из которых не вернулись. Высокого звания Герой Советского Союза были удостоены 13 выксунцев - Е.П. Романов, А.В. Баранов, А.Н. Харитошкин, С.Ф. Козырев, Н.С. Конышев, Л.Ф. Тюрин, А.П. Цаплин, А.В. Щербаков, И.И. Рябышев, И. Н.Кузин, И.И. Петраков, В.В. Половинкин, Б. А. Корнилов.

Слайд №17: фото героя Романов Евгений Павлович

Ведущий: родился в селе Выкса. На фронтах Великой Отечественной войны - с марта 1943 г. Старший летчик-наблюдатель 47-го гвардейского отдельного разведывательного авиационного полка. К концу марта 1945 г. совершил 110 боевых вылетов на разведку в глубокий тыл противника, обнаружил и сфотографировал много важных военных целей. Указом Президиума Верховного Совета СССР от 18 августа 1945 года за образцовое выполнение боевых заданий командования на фронте борьбы с немецко-фашистским захватчиками и проявленные при этом мужество и героизм гвардии старшему лейтенанту Романову Евгению Павловичу присвоено звание Героя Советского Союза с вручением ордена Ленина и медали «Золотая Звезда».

Слайд №18: фото работа в тылу во время ВОВ

Ведущий: как ни тяжела и сурова в военный период была жизнь горожан, еще тяжелее приходилось труженикам деревни. На плечи сельских тружеников легла не только заготовка сырья и продуктов для фронта, но и пополнение армии бойцами, а промыш-

русских, белорусов, поляков, - какие ему еще попадутся на пути в Берлин. А когда вернется домой, расскажет и своим и другим деревенским, какие они, фашисты. Скажет о том, каков русский народ: общее горе его не сломит, а наоборот, сплотит, научит отдать последний кусок хлеба, приютить чужих детей, сделать добро ближнему. А потом родятся в крепкой дружной семье орденоносца Ивана Сорокина еще пятеро сыновей и дочек. И вырастут правильными, добрыми, умными и справедливыми. Быть такими их научит отец, когда-то ходивший за них на смерть.

Ведущий: Вот такой проникновенный и душераздирающий рассказ мы послушали о нашем земляке – Сорокине Иване Петровиче.

Слайд: Фото участника Великой Отечественной войны Михаила Николаевича Морозова, награды.

Ведущий: Перед вами фотография Морозова Михаила Николаевича – участника ВОВ, учитель и директор сноведской школы. Послушайте рассказ из воспоминаний Михаила Николаевича.

(Библиотекарь зачитывает рассказ из воспоминаний Михаила Николаевича).

Ведущий: Морозов Михаил Николаевич родился в 1921 году в селе Василево (ныне Чкаловск). В 1927 году семья осела в Шиморском. Здесь перед войной окончил среднюю школу. Мечтал поступить в военное училище. В военкомате предложили Московское пехотное училище имени Верховного Совета РСФСР. Туда и поступил. Полный курс обучения пройти не успел, началась война. В этот момент находился в летнем лагере, в Солнечногорске. Через некоторое время снова вернулся в училище. Начались воздушные налеты на Москву. В ночное небо поднимались аэростаты заграждения. Ухали зенитки. Курсантов привлекали к патрулированию по городу, изобличали диверсантов, подававших световые сигналы вражеским самолетам, тушили зажигалки. Михаилу Николаевичу было досрочно присвоено звание лейтенанта и отправили на формирование в Ивановскую область, назначили в стрелковую дивизию командиром взвода. И на фронт, Калининский. Битва за Москву достигла своего апогея. И вот началось контрнаступление. В движение пришел и Калининский фронт. В полосе наступления замелькали указатели отбитых у врага населенных пунктов - Солнечногорск, Клин, Вязьма… Наши войска освободили Калинин и продолжили двигаться дальше, к Западной Двине. Батальон, в котором служил Михаил Николаевич, приготовился к очередной атаке на одноименную станцию. «Только я оторвался

Ведущий: «Водитель откинул борт грузовика: - Залезайте, ребята, да поехали! «Ребятам» далеко не восемнадцать – у каждого семья, дети. С первых дней на войну не забирали – «бронь» была, а сейчас пора: слишком много под Москвой наших полегло, фронты ждут подкрепления. Помогая друг другу, стали грузиться. Чья – то баба взвыла в голос, остальные подхватили. И сквозь этот вой вдруг прорвался пронзительный крик Надюшки – пятилетней дочери Ивана Петровича, лесного мастера: - Папенька, возьми меня с собой! Этот детский крик Ивану Петровичу занозой в сердце засел. Любил он очень своих детей, всех пятерых, и потом, когда в атаку шел, вместе со всеми кричал: «За Родину! За Сталина!» И, сцепив зубы, про себя добавлял отчаянно и зло: «За детей своих!». Может, эта любовь его от пуль и хранила: ведь сколько боев было, а не «зацепило», не убило, хотя он со своим орудием всегда на передовой. Друзей-товарищей полегло – тьма, а он жив: знает, что его дома ждут. А бои идут уже освободительные. Шагает их батарея по Белоруссии, выжженной дотла. Вот оно, горе-то! Нет ни деревень, ни хуторков: на их месте лишь остовы печек да черные трубы. И людей-то сначала не видно: все по землянкам затаились. Но лишь батарея на такое пепелище ступит, выбегают, плачут от радости, последние крохи пропитания солдатам несут… Вот в одной деревне сразу набежали: кто кусок хлеба сует, кто - пареную свеклу. И всхлипы вокруг: «Солдатики, миленькие! Неужто больше немцы не вернуться? Вчера ведь только здесь зверствовали!» - «Нет, бабоньки, не вернуться, не будет у вас здесь больше войны с ее ужасами»… Коней распряг, освободил от орудия, крикнул Петру: - Иди, напои, вон колодец, видишь?- да и занялся пушкой – надо все прочистить, ревизию навести. Насвистывал еще чего-то, радовался краткосрочному отдыху. А поднял голову – Петро рядом стоит, белый весь, губы трясутся, руки трясутся. Что такое? А он и выговорить не может: - Командир… Там…Там… - Что там, что? А там полон колодец расстрелянных детей. Кровь, остекленевшие глаза, синие ручонки, ножки в рваных башмаках. А сверху – Господи! Грудничок! Живой! Видно, забавы ради бросили фашисты его, не убив – и так думали не выживет! Иван Петрович вытащил ребенка, завернул его в свою шинель, прижал к потной гимнастерке… А вокруг уже люди-солдаты, бабы-руки тянут к мальцу: давай, давай его сюда...». Ой, лихо! Не забудет Иван Петрович этот колодец до конца дней своих. Снова, вышибая нелюдей с родной земли, будет повторять как заклинание: «За детей!» И не только за своих, за всех -

ленности - рабочими руками. На фронт было отправлено 1000 тракторов и 80 тысяч лошадей. Преобладающим в деревне стал ручной труд и использование в виде тягловой силы домашнего скота.

Ребята! Сейчас я представляю вашему вниманию информационный ресурс «Война в истории села», доступный на сайте МБУК «ЦБС городского округа город Выкса». Этот ресурс содержит ценную информацию об истории наших сел и поселков выксунского района, где вы можете найти справку об участниках Великой Отечественной войны, о тружениках тыла, памятниках воинам – освободителям.

Слайд №19: ссылка на информационный ресурс «Война в истории села» https://mbukcbs.ru/detskaya/elektronnyj-resurs/vojna-v-istorii-sela-2

Ведущий: как и другие города, Выкса хранит память о прошлом, о суровых днях Великой Отечественной войны. Во время Великой Отечественной войны трудящиеся Выксы внесли в Фонд обороны из личных сбережений 1,5 млн. руб. и полностью передали полагавшуюся им компенсацию за отпуск. На свои средства построили танковую колонну «Выксунский металлург».

Слайд №20: Мемориальный комплекс с вечным огнем

Ведущий: на полях жестоких сражений Великой Отечественной войны ценою жизни миллионов русских солдат была завоевана свобода нашей Отчизны. Имена людей, совершивших свои подвиги в давно отгремевшей войне, не забыты. Стоят на нашей земле монументы, прославляющие подвиги воинов. В бронзе, граните, мраморе, металле навечно запечатлен дух русского солдата, его доблесть, любовь к Родине. И о первом памятнике, о котором я хочу сказать – это мемориальный комплекс на площади был воздвигнут в честь победы советского народа над фашизмом в Великой Отечественной войне 1941 – 1945 годов, который находится на площади Октябрьской революции.

Слайд №21: Аллея славы

Ведущий: на площади Октябрьской революции в 2005 году состоялось открытие Аллеи Славы, посвященной Героям Советского Союза – выксунцам и полному кавалеру ордена Славы Ивану Ивановичу Рябышеву.

Слайд №22: Мемориал в честь машиностроителей, погибших на фронтах Великой Отечественной Войны

Ведущий: в память о мужестве машиностроителей, погибших на фронтах Великой Отечественной войны, в 1965 году на площади Орджоникидзе был установлен памятник. Через 10 лет обелиск заменили мемориалом.

Слайд №23: Памятник «Воину – Освободителю»

Ведущий: на пересечении улиц Чкалова и Островского был заложен камень с мемориальной надписью «Монумент сооружен в честь двадцатилетия Победы над фашисткой Германией. Май 1965 г.»

Слайд №24: Мемориал погибшим в годы войны жителям поселка имени 11-й годовщины октября

Слайд №25: Мемориал «Герои – выпускники школы»

Ведущий: в память о героях-выпускниках насредней школы №8 размещен мемориал. На фоне гвардейской ленты – четыре мемориальные доски с портретами, которыми гордится школа. Александр Чаулин и Серафима Биткова погибли в годы Великой Отечественной войны. Валерий Суханов погиб при исполнении воинского долга по спасению атомной подводной лодки «Комсомолец» К-278 и полковник, штурман дальней разведывательной авиации Романов Евгений Павлович.

Слайд №26: фото «Парад Победы»

Ведущий: необходимые функции по выполнению военных задач город Выкса выполнял организованно. Люди работали добросовестно, самоотверженно, тем самым внося свой вклад в дело Победы.

Слайд №27: фото «книги о Выксе»

Ведущий: на этом слайде представлены книги об истории нашего города, которые вы можете найти в нашей библиотеке.

Список используемой литературы:

1. *Иванов, Герман. Город Выкса в годы Великой Отечественной войны 1941 – 1945 / Г.Д. Иванов. – Выкса: Print House, 2014. – 104 с.*

невозможно рассказать о всех участниках Великой Отечественной войны.

Слайд: Фото. 80-е годы. Общее фото ветеранов нашего села на фоне здания правления колхоза им. «8 марта».

Ведущий: На сноведской земле не рвались бомбы и снаряды, не топали железными гусеницами наши поля грозные фашистские танки, но за время войны из села Сноведь, деревень Круглово и Норковка ушли на фронт 170 человек. Больше половины наших земляков не вернулись с войны. На Сноведском Обелиске в сквере высечено100 имен сноведчан, кругловчан и норковчан - погибших земляков на фронтах Великой Отечественной войны. На сноведском кладбище похоронены 25 участников ВОВ, которые вернулись живыми с войны в село Сноведь и прожили здесь всю оставшуюся жизнь. В деревню Норковка вернулись 8 участников ВОВ, которые похоронены на норковском кладбище.

Ведущий: Да, действительно война это лишения, ужас, горе... Очень многие не вернулись с фронта, а кто-то умер после войны, поэтому давайте почтим память погибших в этой войне минутой молчания. Минута молчания.

Слайд: Награды Сорокина Ивана Петровича - участник Великой Отечественной войны – жителя села Сноведь.

Ведущий: Сорокин Иван Петрович родился в селе Сноведь в 1910 году. Воевал на войне в возрасте 33 лет. А дома осталась семья, пятеро детей. Он прошел всю войну. Был командиром орудия 226 стрелкового полка. Был ранен. Награжден орденами Отечественной войны Iи II степени, Красной Звезды, Славы III степени, медалью «За отвагу» и еще было много других наград. Всю войну воевал с надеждой победить и победил. После войны вернулся домой, где его ждала семья и где уже в мирное время родились еще пятеро детишек.

Ведущий: Иван Петрович делился своими воспоминаниями о войне со своими родными. Одно из воспоминаний о войне со слов своего отца, Сорокина Ивана Павловича, опубликовала его дочь Надежда Ивановна Шулайкина много лет назад в газете «Выксунский рабочий», редактор Н. Сынкова «За детей своих». Послушаем.

(Библиотекарь зачитывает воспоминания из газеты «Выксунский рабочий»).

Ведущий: Электронный ресурс «Война в истории села» - это материал о Великой Отечественной войне на основе воспоминаний тружеников тыла, детей войны, участников – фронтовиков, жителей сел и поселков городского округа город Выкса. На основе этого электронного ресурса построено наше сегодняшнее мероприятие. Просмотр электронного ресурса.

Слайд: Звучит песня «Священная война» (куплет и припев) .

Ведущий: Слова, которые сейчас прозвучали, в 1941 году вошли в каждый дом, каждую семью, они возвестили о начале Великой Отечественной войны. В этом году исполняется 80 –я годовщина победы в Великой Отечественной войне. Эту победу заслужила вся страна, свою лепту внесли солдаты, офицеры, защитники тыла. Сегодня наше мероприятие посвящено защитникам Родины – нашим землякам, воевавшим в годы Великой Отечественной войны.

Слайд: Фото Памятник сноведчанам – воинам, погибшим в ВОВ.

Ведущий: Война… Великая Отечественная война… Самая страшная в истории нашей страны… 1418дней и ночей, двадцать миллионов погибших. И много, много горя… 22 июня 1941 года – стал днем великих испытаний, испытаний на прочность не только душевных сил, но и физических. Грозная опасность, нависшая над нашей Родиной, прервала мирную жизнь. Мужчины уходили на войну, еще не до конца осознавая, что их ждет впереди. Среди них и наши земляки. Гордость нашего села - это люди, которые приближали победу, которые вместе со всеми советским народом ковали победу. Конечно, это в первую очередь ветераны. Их бессмертный подвиг нам никогда не забыть. Ведь благодаря их подвигу мы живём, дышим этим воздухом, любуемся этим чистым, безоблачным небом.

Ведущий: Проходят годы, сменяются поколения, но остается неизменной благодарность потомков людям, принесшим мир на нашу землю, сохранившим для нас Великую страну. В нашем селе не было героев Советского Союза. А ветеранов той страшной войны давно не осталось в живых, но годы не сотрут в нашей памяти значение Великой Победы. Низкий поклон отцам и матерям, глубокая благодарность за мужество и героизм ветеранам войны и труженикам тыла. В историю Великой Отечественной войны навечно вписаны имена наших земляков и как бы ни хотелось,

1. *Летопись трудовой и боевой славы выксунцев. – Нижний Новгород. ГИПП «Нижполиграф», 2000. – 608 с.*

2. *Князева, Н. А. Далеко от фронта, но рядом с войной. Выкса в тылу / Н.А.Князева // Приокская глубинка. – 2015. - №1. – С.3 – 7.*

3. *Видеоролик о трудящихся в тылу в ВОВ [2021] [Электронный ресурс]: документальный фильм/ Электронные видео данные (1файл: 4 мин. 47 сек.)– Режим доступа: https://rutube.ru/video/7a1c1bab7799738ca668124641341a72/, свободный.*

4. *Видеоролик о госпиталях города Выкса в ВОВ [2023] [Электронный ресурс]: документальный фильм/ Электронные видео данные (1файл: 16 мин. 36 сек.)– Режим доступа: https://vk.com/video150499594_456242856ysclid=m9jmasip79685382729, свободный.*

5. *«Война в истории села»: информационный ресурс о Великой Отечественной войне на основе воспоминаний тружеников тыла, детей войны, участников-фронтовиков, жителей сел и поселков г.о.г.Выкса [электронный ресурс] : [12+] / МБУК «ЦБС г.о.г.Выкса», сост. И.А.Биткина вед.библиограф ЦДБ. – Выкса : ЦДБ, 2021. – Режим доступа: www.UTL: https://mbukcbs.ru/detskaya/elektronnyj-resurs/vojna-v-istorii-sela-2 – Проверено (21.04.2025).*

Автор:

В.П. Сайбаталова, библиотекарь
Ближнепесоченской поселковой
библиотеки.

«Чтоб жили в памяти герои-земляки»

Час памяти для детей младшего школьного возраста.

Цель: *почтить память героев-земляков, рассказать об их подвигах и сохранить историческую память для будущих поколений.*

Состав участников: *для детей младшего школьного возраста.*

Форма проведения: *час памяти.*

Оформление: *книжная выставка «Помним! Гордимся!», выставка печатных материалов из электронного ресурса «Война в истории села»*

Оборудование и технические средства*: ноутбук, проектор.*

Ведущий: Добрый день, ребята! Сегодня мы собрались здесь, чтобы почтить память наших героев-земляков — людей, которые отдали свои жизни за свободу, мир и благополучие нашей Родины. Их имена и подвиги должны оставаться в нашей памяти, чтобы мы всегда помнили цену мира и могли черпать вдохновение в их примерах мужества и самоотверженности. Наша встреча посвящена тем, кто сражался на фронтах войн, спасал жизни в тылу, совершал героические поступки ради других. Мы расскажем вам о героях, чьи судьбы связаны с нашим краем, и предложим задуматься о том, как важно сохранять историю и память.

Президент РФ Владимир Владимирович Путин объявил 2025 год Годом защитника Отечества.

Год защитника Отечества — это не просто календарная дата, а символ национального единства и патриотизма. Наша Родина является героической страной. Ей пришлось пережить огромное количество войн, и в каждой из них российские воины проявляли себя наилучшим образом, совершая подвиги во имя своей страны, Родины.

Ведущий: Ребята, как вы думаете, кто такой герой? Можно ли быть героем не только на войне? Знаете ли вы, кто в нашем поселке считается героем?

Слайд: «Чтобы жили в памяти…».

Ведущий: В этом году Россия отмечает 80-ю годовщину со дня

Автор:

С.Е. Кочеткова, библиотекарь
Сноведской сельской библиотеки.

«Они сражались за Родину»

Час памяти, посвященный землякам – участкам Великой Отечественной войны для детей среднего и старшего школьного возраста

Цель: *патриотическое воспитание подрастающего поколения, сохранение исторической памяти о героях ВОВ города Выксы и о Великой Отечественной войне.*

Состав участников: *для детей среднего и старшего школьного возраста.*

Форма проведения: *Час памяти.*

Оформление: *книжная выставка и презентация «Они сражались за Родину».*

Оборудование и технические средства*: ноутбук, телевизор.*

Ведущий: Здравствуйте юные читатели нашей библиотеки! Сегодня мы поговорим с Вами о людях, которые сражались и жертвовали своей жизнью за нашу страну, боролись за нашу свободу и приближали Победу!

Ведущий: Но перед началом мероприятия хочу познакомить Вас с электронными ресурсами, разработанными сотрудниками Центральной детской библиотеки МБУК «ЦБС города Выкса», которые вы найдете на сайте МБУК «ЦБС город Выкса» в разделе «Детям». Здесь вы найдете для себя много нового и интересного: познакомитесь с новыми книгами, электронными играми и ресурсами!

Ведущий: Что же такое сайт? Что же это за электронный ресурс? Сайт - это информационный ресурс, визитная карточка, которая рассказывает читателям о возможностях и деятельности библиотеки. Электронный ресурс - это материалы, представленные в электронной форме, зафиксированные на материальном носителе или доступные в интерактивном режиме.

Ведущий: В разделе «электронные ресурсы» для Вас разработано множество ресурсов: о традициях и обычаях, об истории, о водоемах и реках края, об известных людях сел и поселков выксунского края.

Наведя курсор на звезду – мы попадаем на страницу с историей села в годы войны. А если наведем на текстовые облачка, то сможем прочитать воспоминания тружеников тыла и детей войны, воспоминания об участниках Великой Отечественной войны, о памятниках погибшим землякам.

Ведущий: Весь материал электронного ресурса познакомит вас с историей жизни сел и поселков городского округа город Выкса во время Великой Отечественной войны, поможет при написании докладов и главное, чтобы знали и помнили историю своей малой Родины и ее героев. Всем большое спасибо за внимание!

Список используемой литературы и интернет-источников:

1. *У войны не женское лицо [печатное издание] / Алексиевич, Светлана Александровна, Автор. - Время (Москва), 2008. - 416 с. - (Голоса Утопии) .*
2. *«Война в истории села»: информационный ресурс о Великой Отечественной войне на основе воспоминаний тружеников тыла, детей войны, участников-фронтовиков, жителей сел и поселков городского округа города Выкса [электронный ресурс]: [12+]/МБУК «ЦБС г.о.г.Выкса», сост. И. А. Биткина – вед. библиограф ЦДБ. – Выкса: ЦДБ, 2021. – Режим доступа: www.UTL:https://prezi.com/view/R1W8h8kiRGVsH7tJWsuW/ - Проверено 10.04.2025.*

Победы в Великой Отечественной войне. Всё дальше и дальше уходят от нас суровые годы 1941-1945 годов, в которой наш народ сражался с немецко-фашистскими захватчиками. Каждый день Великой Отечественной войны на фронте и в тылу - это подвиг людей, доказательство их верности Родине. И сегодня нельзя не вспомнить тех, о ком говорят: «Их подвиг бессмертен». Никто не забыт, ничто не забыто! Путь к великой победе был трудным, но героическим! Мы с благодарностью вспоминаем наших воинов, защитников, отстоявших мир в жестокой битве. Всем нашим защитникам, сегодняшним ветеранам и тем, кого с нами нет, мы обязаны тем, что живем сейчас под мирным, чистым небом.

Слайд: «Помните, через века...».

Ведущий: В годы Великой Отечественной войны бои шли везде: и на земле, и на воде, и в воздухе. Какой ценой заплатила наша с вами страна за победу?! Ценой жизней многих солдат! И наша с вами задача – не забыть этот великий подвиг! Да, ребята, нет в России семьи, которую бы война обошла стороной. В этот день в каждой семье вспоминают тех, кто остался на полях сражений... Ребята, давайте вспомним наших земляков, подвиги которых не должны быть забыты:
Сергей Петрович Финин родился в 1921 году в Ближне- Песочном. На фронт был призван в конце 1941 года. Находился в составе 2-го и 3 -го Прибалтийских фронтов. Воевал под Москвой, Тихвином, Ленинградом (участвовал в снятии блокады), форсировал реку Великую, где был ранен, реку Западная Двина. награжден: орденом Красной Звезды, орденом Славы III степени, медалями: «За Отвагу», «За оборону Ленинграда», гвардейским значком.

Демобилизовался Финин С.П. из города Выборга 18 августа 1946 года. В Выксе его ждали жена и дети. Супруги Финины воспитали 13 детей. Чтобы обеспечить такую семью, приходилось быть мастером на все руки, но отец семейства не жаловался, работы никогда не боялся, и кажется, именно поэтому ему удавались самые сложные дела. Он был замечательным плотником и столяром - сам изготавливал мебель от комодов до стульев. Умел шить обувь. Занимался хозяйством. Умер Сергей Петрович в 1989 году в возрасте 68 лет.

Слайд: «В годы Великой Отечественной войны...».

Ведущий: Иван Андреевич Копанов. Молодой работник кузнечно - прессового цеха завода ДРО так же, как и многие, узнал о том, что

немецкие захватчики напали на нашу Родину, из сообщения по радио. Все его планы перечеркнула война. Работал и ждал, когда попадет на фронт. Через три дня после 18-летия, 26 сентября 1942 года, его эшелон отправился к блокадному Ленинграду. Ему выпало нести непростую вахту в морской авиации Балтийского флота, обслуживая боевые самолеты. Вместе со своими боевыми товарищами Иван Андреевич обеспечивал охрану Дороги жизни, единственной ниточки, связывавшей блокадный город с большой землей. А затем был жестокий бой в Латвии под Либавой. Там под сильнейшим артобстрелом Иван Андреевич был контужен, но продолжал воевать. Его фронтовой путь завершился в Кенигсберге. Умер Иван Андреевич в 2003 году. К сожалению, родственников, которые могли бы рассказать о его жизни подробнее, знавших его хорошо, не осталось.

Ведущий: Алексей Иванович Ручнов был призван на службу в армии в 1939 году. И до начала ВОВ был водителем командира полка. С началом военных действий его направили на фронт. Участвовать в битве под Москвой. Дошел до Берлина, глде и встретил День Победы. После демобилизации вернулся в Выксу. Умер Алексей Иванович в 1992 году.

Слайд: «В годы Великой Отечественной войны...».

Ведущий: Зуев Иван Васильевич родился в селе Ближне-Песочное, ныне городской округ г. Выкса Нижегородской области. Летом 1929 года был избран секретарём Ардатовского райкома комсомола. В 1929 – 1931 годах служил в рядах Красной Армии. Окончил Смоленское военно-политическое училище (1936 г.). В числе добровольцев находился в Испании в составе интернациональных бригад в качестве военного советника под псевдонимом «Зува». Депутат Верховного Совета Украинской ССР (1938). В сентябре 1939 года в звании бригадного комиссара участвовал в освободительных походах на Западную Украину и Бессарабию, затем в Советско-финской войне. С марта 1941 года – член военного совета 11-й Армии в Литве. Член Военного Совета 4-й Армии, затем 2-й ударной Армии. Дивизионный комиссар (1941).

В конце июня 1942 года, при прорыве из окружения, в районе села Мясной Бор Новгородской области, Зуев вышел к железной дороге, на которой работали путейцы под охраной немецких солдат.

Ведущий: За годы Великой Отечественной войны в различных родах войск на фронте служило свыше 800 тысяч женщин. Никогда еще на протяжении всей истории человечества, столько женщин не участвовало в войне.

Маршал Советского Союза А.И. Еременко писал: “Едва ли найдется военная специальность, с которой бы не справились наши отважные женщины так же хорошо, как их братья, мужья, отцы” .

Ведущий: И это, действительно так!

(Библиотекарь зачитывает боевую характеристику на Мазурину Раису Михайловну; наградной список Сухаревой Зинаиды Федоровны; отзыв о Лапшиной Екатерине Дмитриевне - жительниц села Новодмитриевка. После этого предоставляется слово родственникам Лапшиной Е.Д.).

Ведущий: Женщины переносили и чувствовали войну иначе, сильнее ощущали перегрузки войны, труднее переносили быт войны. Эти женские судьбы рисуют облик войны, у которой не женское лицо.

Слайд: страница сайта МБУК «ЦБС городского округа город Выкса», где расположен электронный ресурс «Война в истории села».

Ведущий: К началу Великой Отечественной войны 1941 года в нашем селе насчитывалось более 1500 тысяч жителей. 22 июня 1941 года прервалась мирная жизнь. Обратите внимание на электронный ресурс «Война в истории села», где вы найдете воспоминания земляков о войне, сведения о героях - фронтовиках.

Для того, чтобы попасть на этот ресурс – заходим на сайт МБУК ЦБС город Выкса https://mbukcbs.ru/detskaya/elektronnyj-resurs/vojna-v-istorii-sela-2, выбираем раздел детям, а далее - электронный ресурс. И вот мы попадаем с вами на страницу, где есть разные ресурсы – о водоемах и реках, о библиотеках, традициях. Но нас с вами интересует – «Война в истории села». Наводим на него мышку и нажимаем.

(Библиотекарь показывает детям, как пользоваться ресурсом и находить в нем информацию).

Ведущий: вот так выглядит обложка ресурса. Создали этот ресурс для вас работники Центральной детской библиотеки города Выксы. Нажимаем на картинку и перед нами все населенные пункты округа. Вы можете посмотреть каждый населенный пункт нашего округа. Здесь содержится информационная справка о селе, поселке которая расскажет вам о годе основания, где расположен и сколько человек проживает в нем.

Ведущий: В памяти народной навсегда остались годы Великой Отечественной войны. И, пожалуй, самой трагичной в годы войны была судьба женщины. Мало их осталось в живых-тех, кто провожал на великую битву своих сыновей, и тех, кто сам прошел все эти тяжелые испытания. У писателя А. Фадеева есть волнующие строки: « Но если в дни войны у людей есть кусок хлеба. И есть одежда на теле, если бегут по рельсам поезда. И вишни цветут в саду, пламя бушует в долине и чья незримая сила подымает воина с земли или постели. когда он заболел или ранен, - все это сделали руки матери моей-моей. И его, и его…

Слайд: музыкальная композиция о матери... .

Ведущий: На самой страшной войне 20 века женщине пришлось стать солдатом. Она не только спасала, перевязывала раненых, но и стреляла из «снайперки», бомбила, подрывала мосты, ходила в разведку, брала «языка». Женщина убивала. Она убивала врага, обрушившегося с невиданной жестокостью на ее землю, на ее дом, на ее детей.

Слайд: женщины села Новодмитриевка, участницы ВОВ.

Ведущий: Я ушла из детства
В грязную теплушку,
В эшелон пехоты,
В санитарный взвод.
Дальние разрывы
Слушал и не слушал
Ко всему привыкший
Сорок первый год.
Я пришла из школы
В блиндажи сырые,
От прекрасной дамы -
В «мать» и «перемать»
Потому что имя
Ближе. чем «Россия»
Не могла сыскать.

Это стихотворение можно отнести к трем нашим односельчанкам, ушедшим на фронт в самом начале войны: Сухарева З.Ф., Мазурина Р.М., Лапшина Е.Д.

Один из рабочих сообщил немцам о появлении «партизана», те открыли огонь из автоматов, и одной из пуль, попавших в голову, Зуев был убит. По другим данным, он отстреливался до последнего патрона и застрелился, не желая попасть в плен. Похоронен в районе 105-го километра железной дороги между разъездами Бабино и Торфяное Ленинградской области. Награды : ордена Красного Знамени (27.06.1937), Отечественной войны 1 степени (1965, посмертно), Красной Звезды (02.01.1937, 22.02.1941) (1965, посмертно). Память о героях-земляках сохраняется благодаря книгам, мемориальным доскам, музеям и памятникам. Например, в нашем поселке улица Зуева названа в честь Зуева И.В, так же в нашей школе открыт музей его имени.

Слайд: «В годы Великой Отечественной войны...».

Ведущий: В завершении нашей встречи хочу представить вам электронный ресурс, который рассказывает о наших земляках, принявших участие в Великой Отечественной войне "Война в истории села". Здесь вы найдете уникальные материалы, которые помогут глубже понять, как война повлияла на судьбы людей и жизнь небольших населенных пунктов, таких как наш поселок Ближнее Песочное. В ресурсе собраны воспоминания об участниках войны, воспоминания тружеников тыла, документы, фотографии памятников и обелисков, которые рассказывают о героизме и стойкости земляков в годы войны. Мы стремимся сохранить память о тех, кто отдал свои жизни за свободу и независимость, а также о тех, кто остался в тылу и поддерживал фронт. Приглашаем вас ознакомиться с материалами ресурса. Вместе мы можем сохранить память о наших героях и передать ее будущим поколениям.

Мы призываем вас больше узнавать о своей малой родине, изучать ее историю и делиться информацией с другими.

Список используемой литературы и интернет-источников:

1. *«Война в истории села»: информационный ресурс о Великой Отечественной войне на основе воспоминаний тружеников тыла, детей войны, участников-фронтовиков, жителей сел и поселков г.о.г.Выкса [электронный ресурс] : [12+] / МБУК «ЦБС г.о.г.Выкса», сост. И.А.Биткина вед.библиограф ЦДБ. – Выкса : ЦДБ, 2021. – Режим доступа: www.UTL: https://mbukcbs.ru/detskaya/elektronnyj-resurs/vojna-v-istorii-sela-2 – Проверено (21.04.2025).*

Автор:

Н.В. Баранова, ведущий библиотекарь
Вильской поселковой библиотеки.

«Наших земляков бессмертный полк»

Урок-поиск для детей среднего школьного возраста

Цель: *воспитание патриота малой родины, знающего и любящего свой край, формирование чувства гордости за свою Родину, народ, вынесший испытания Великой Отечественной войны.*

Состав участников: *для детей среднего школьного возраста.*

Форма проведения: *урок-поиск.*

Оформление: *выставка-память «Воевали наши дети»*

Оборудование и технические средства*:*
2 ноутбука (для участников);
2 планшета (для участников);
интерактивный стол (для ведущего);
наборы элементов для заполнения карточек;
образцы пустой и заполненной карточек (пара);
4 бланка карточек;
отпечатанные листы из Книги Памяти – 4 листа.
памятка «Алгоритм поиска и проверки информации» – 4 шт.;
папка с файлами (для оформления досье);
клей-карандаш – 4 шт.

Позиции №№4-8 см. в папке Приложений на электронном носителе. Они готовы для печати.

Участвовать в мероприятии могут от 8 до 16 человек. В помещении, где проводится мероприятие, устанавливают 4 стола с необходимым количеством стульев. Таким образом, участники еще до начала мероприятия делятся на 4 команды. На каждом столе лежит ноутбук или планшет.

Слайд: «В годы Великой Отечественной войны...».

Ведущий: Здравствуйте, ребята! Наша с вами встреча сегодня посвящена землякам – участникам Великой Отечественной войны.

Великая Отечественная война – это не просто страница истории, это трагедия, коснувшаяся каждой семьи в нашей стране. Это время, когда народ, объединенный общей целью – защитой Родины, проявил невиданную стойкость, мужество и самопожертвование. Подвиг советского народа в этой войне – бессмертен, он является ярким примером силы духа, любви к Отчизне и готовности отдать жизнь за свободу будущих поколений. Эта победа была достигнута ценой огромных потерь, разрушенных городов и сел, но она стала символом непоколебимой воли к победе.

Эта победа ковалась на фронте и в тылу. Дыхание войны почув-

Слайд: на фоне музыки.

Ведущий: Женщина-мать, жена, невеста, дочь…Со сказочных времен амазонок не было армии и не было войны, где бы женщины играли столь огромную роль, как во время Великой Отечественной! «Второй фронт открыли наши женщины» Открыли своим воистину героическим трудом на заводах и фабриках, на полях и фермах. Они дежурили в ПВО, тушили пожары, рыли противотанковые рвы, пахали в полях, осваивали тяжелые трактора. Стояли в голодных очередях, и все равно стиснув зубы, изнемогая и падая, женщина вставала…

Слайд: документальные кадры хроники времен Великой Отечественной войны.

Ведущий: Ты шла, затаив свое горе,
Суровым путем трудовым,
Весь фронт, что от моря до моря,
Кормила ты хлебом своим…
Рубила, возила, копала,
Да разве же все перечтешь.
А в письмах на фронт уверяла.
Что будто отлично живешь.
Бойцы твои письма читали.
И там на переднем краю.
Они хорошо понимали
Святую неправду твою.
И воин, идущий на битву
И встретить готовый ее.
Как клятву, шептал, как молитву.
Далекое имя твое!

Слайд: на фоне музыки.

Ведущий: Как мало тогда нам исполнилось лет.
Война погасила июньский рассвет.
Не знали мы кто воротится назад.
На горькой земле обелиски стоят…

Автор:

А.А. Чураева, библиотекарь
Новодмитриевской сельской библиотеки.

«Женские судьбы»

Час памяти для детей среднего школьного возраста

Цель: *показать какой вклад внесли женщины - землячки для Победы, сохранить историческую память о героях ВОВ города Выксы и о Великой Отечественной войне.*

Состав участников: *для детей среднего школьного возраста.*

Форма проведения: *Час памяти.*

Оформление: *книжная выставка.*

Оборудование и технические средства*: ноутбук, экран, проектор, колонки, стулья.*

Слайд: звучит «Реквием» Моцарта.

Ведущий: Вращаясь в космосе, в плену своей орбиты,
Не год, не два, а миллиарды лет,
Я так устала…Плоть моя покрыта
Рубцами ран - живого места нет!
Зачем друг друга люди так бояться,
Что позабыли о самой Земле?
Ведь, я могу погибнуть и остаться
Обугленной песчинкой в дымной мгле.

Ведущий: Вот уже прошло восемьдесят лет с той весны, когда наш народ, все человечество отпраздновало победу над фашизмом. Все дальше уходят от нас эти грозные годы, эхом откликаясь в памяти. От поколения к поколению, от отцов к детям переходят воспоминания о событиях тех лет. Так уж случилось, что наша память о войне и все наши представления о войне-мужские. Это и понятно: ведь воевали в основном мужчины. Но с годами люди все больше и больше начинают постигать бессмертный подвиг женщины на войне, ее величайшую жертву, принесенную на Алтарь Победы.

Слайд: на фоне музыки.

Ведущий: Женщина и война-понятия несовместимые. А что с войной, с «противным человеческому разуму состоянием» совместимо? У войны не женское лицо? А детское? А стариковское?

ствовали на себе каждый уголок нашей необъятной Родины, каждая семья, в том числе и население посёлка Виля.

О жизни Вили в нелёгкие военные годы с 1941 по 1945 год вы можете узнать, посетив ресурс Центральной детской библиотеки города Выксы «Война в истории села.

Знакомство участников мероприятия с электронным ресурсом «Война в истории села».

Ведущий: давайте познакомимся с ресурсом вместе (каждый шаг поиска на ресурсе ведущий демонстрирует на интерактивном столе).

1. Забиваем в строку поиска фразу: «библиотеки Выксы». Находим сайт «МБУК «ЦБС городского округа город Выкса». Осуществляем вход.

2. Далее наводим курсор на слово «Детям» и в открывшемся окне выбираем строку «Электронный ресурс». Щелкаем по ней.

3. Опускаемся по странице вниз и находим необходимый нам ресурс: «Война в истории села». Заходим на него.

4. Перед нами открывается интерактивная презентация, которую можно листать с помощью боковых кнопок. Переходим на следующую страницу и находим указатель с названием нашего посёлка: «Виля, рабочий посёлок». Щёлкаем по нему.

5. Теперь вы видите короткую информационную справку о Виле и 4 интерактивных элемента, нажав на которые вы получите доступ к сведениям о жизни посёлка в военное время, познакомитесь с воспоминаниями тружеников тыла и детей войны, с некоторыми биографиями ветеранов Великой Отечественной войны и узнаете некоторые подробности установки в Виле памятника погибшим воинам.

Данный ресурс может оказать вам помощь при подготовке докладов и рефератов, касающихся темы Великой Отечественной войны и малой родины.

Ведущий: «Я не забуду ту войну,
Что отняла отца и детство.
Лишила мира, тишины,
Оставив горе нам в наследство».

Строки, которые я вам сейчас прочитала, взяты из стихотворения жительницы нашего посёлка – Валентины Ивановны Елистратовой, более 40-ка лет проработавшей в нашей школе.

В далёком 41-м она вместе с мамой проводила на фронт отца, которого больше так и не увидела.

Отцы, мужья, братья, сыновья по всей стране уходили защищать свою Родину. И жители Вили в этом отношении не стали исключением. К сожалению, число вильчан, ушедших на фронт, мне установить не удалось, так как в результате сильного пожара, произошедшего в 60-е годы, сгорели все архивные документы. Но на памятных плитах, установленных около монумента погибшим воинам-землякам, значится 167 фамилий. Еще 250 участников войны вернулись домой живыми.

Известно ли вам о ком-то из них? Есть ли среди ваших предков участники Великой Отечественной войны? Обо всех ли вы знаете?

Говорят, что светлая память о героях войны будет жить вечно, пока мы помним об их подвиге, пока мы чтим их память, пока мы гордимся ими. Но как можно помнить тех, о которых совсем ничего не известно? В первую очередь, о них нужно знать.

Ведущий: Я предлагаю вам сегодня принять участие в нестандартном мероприятии, которое призвано научить вас самостоятельно осуществлять поиск информации об участниках Великой Отечественной войны.

Главная задача нашей поисковой работы – собрать информацию о четырех земляках, участниках Великой Отечественной войны и заполнить специальные карточки. Каждая команда получает по одной карточке. К завершению нашего мероприятия эти карточки должны будут выглядеть подобным образом. (Показ участникам мероприятия пустого и заполненного образцов.) Писать на карточках ничего не нужно. Все элементы со сведениями, разделённые на группы, находятся на этом столе. Вам необходимо сначала найти, изучить информацию, а затем выбрать из этих элементов подходящие именно вам.

Очень важно: наш урок-поиск – это не игра на скорость выполнения задания, а на внимательность и аккуратность. В ваших руках сейчас память о человеке. Помните об этом!

Организация и ведение поисковой работы.

Ведущий: Как вы будете осуществлять поиск?

В первую очередь, вам необходимо знать фамилию, имя и отчество участника Великой Отечественной войны. В данном случае эти данные уже указаны на карточках.

Наведя курсор на звезду – мы попадаем на страницу с историей села в годы войны. А если наведем на текстовые облачка, то сможем прочитать воспоминания тружеников тыла и детей войны. Воспоминания об участниках Великой Отечественной войны. О памятниках погибшим землякам.

Весь материал электронного ресурса поможет вам для общего развития, расширить свой кругозор, поможет при написании докладов и главное, чтобы знали и помнили историю своей малой Родины и ее героев. Всем большое спасибо за внимание!

Список используемой литературы и интернет-источников:

1. *Стихи на День Победы известных поэтов: сайт / Изба читальня. - Режим доступа: https://www.chitalnya.ru/work/3285705/*
2. *Герои Советского Союза. Справочник: сайт / Виртуальная Выкса.- Режим доступа: https://wyksa.ru/2008/05/18/geroi-sovetskogo-soyuza-spravochnik.html?ysclid=m9jrvg27fb591329905*
3. *«Война в истории села»: информационный ресурс о Великой Отечественной войне на основе воспоминаний тружеников тыла, детей войны, участников-фронтовиков, жителей сел и поселков городского округа города Выкса [электронный ресурс]: [12+]/МБУК «ЦБС г.о.г.Выкса», сост. И. А. Биткина – вед. библиограф ЦДБ. – Выкса: ЦДБ, 2021. – Режим доступа: www.UTL:https://prezi.com/view/R1W8h8kiRGVsH7tJWsuW/ - Проверено 10.04.2025.*

Слайд: Письмо от отца к сыну.

Ведущий: И конечно не посредственно в нашем селе Нижняя Верея, в честь героя названа Улица. Почему же в нашем селе?

(Ответы детей)

Так как в 1972 году во время стихийных пожаров лесов, поселение в котором он родился, сгорело и поэтому было принято решение о том, чтобы присвоить название улицы в селе Нижняя Верея, потому что это самый близлежащий крупный населенный пункт. Эта улица было основана в 1980 году, на улице 15 домовладений она получила название-улица Сергея Козырева.

Слайд: страница сайта МБУК «ЦБС городского округа город Выкса».

Ведущий: Ребята, а всего героев Советского Союза по городскому округу 13 человек. Где прочитать о жизни близ лежащих населенных пунктов и города Выкса в Великую Отечественную войну? Чем занимались дети и труженики тыла? Что выпускалось на заводах в то время? Для этого существует электронный ресурс, который размещен на сайте Муниципальной бюджетной организации городского округа города Выксы. Материал для этого ресурса собирали все библиотекари всех населенных пунктов района. Для того, чтобы попасть на этот ресурс – заходим на сайт МБУК ЦБС город Выкса https://mbukcbs.ru/detskaya/elektronnyj-resurs/vojna-v-istorii-sela-2, выбираем раздел детям, а далее - электронный ресурс. И вот мы попадаем с вами на страницу, где есть разные ресурсы – о водоемах и реках, о библиотеках, традициях. Но нас с вами интересует – «Война в истории села». Наводим на него мышку и нажимаем.

Слайд: страница сайта с электронным ресурсом «Война в истории села».

Ведущий: Вот так выглядит обложка ресурса. Создали этот ресурс для вас работники Центральной детской библиотеки города Выксы. Нажимаем на картинку и перед нами все населенные пункты округа. Вы можете посмотреть каждый населенный пункт нашего округа. Здесь содержится информационная справка о селе, поселке которая расскажет вам о годе основания, где расположен и сколько человек проживает в нем.

Затем вам нужна будет Книга памяти. Берем и открываем книгу памяти, находим листы с фамилиями, начинающимися на нужную нам букву и отыскиваем нужного нам человека. Если встречаем людей с одинаковыми ФИО, смотрим на место рождения. На данном мероприятии нужные листы скопированы из книги, и вам следует отыскать среди них необходимый вам.

Найдя человека, внимательно знакомимся с информацией о нем. Можно подчеркнуть или обвести на листе строки, нужные вам. Первые три позиции – год рождения, место рождения, сроки службы или призыва мы определяем только по книге.

Договоримся: выбранные элементы вы пока только располагаете на карточке, не приклеивая!!!

Выполняем данный этап работы. Чтобы не забыть последовательность действий, я раздам вам памятки с алгоритмом поисковой работы.

(Выполняется 1-ый этап работы в группах участников мероприятия: поиск информации по Книге памяти).

Ведущий: На следующем этапе поисковой работы мы используем информацию, найденную на электронном ресурсе «Память народа». Заходим на сайт. Вкладка у вас уже открыта*. (Ведущий демонстрирует главную страницу ресурса на интерактивном столе)*.

1.На главной странице в поисковую строку забиваем фамилию, имя, отчество нашего земляка и год рождения, жмём кнопку «Найти».

2. Среди открывшихся данных ищем нашего земляка. Главным образом, обращайте внимание на место рождения и призывной пункт, так людей с одинаковыми ФИО и годом рождения может быть несколько. Слова «Горьковская область», «Выкса», «Виля», «Ляпуха» станут для вас маячками верного поиска и помогут не ошибиться в выборе.

3. Как только вы нашли нужного человека, щелкаем по строке. На открывшийся странице нам нужны сегодня будут только два параметра: «Сводная информация» и «Документы». В сводной информации мы смотрим, где служил земляк, его воинское звание и награды, сравниваем данные с Книгой памяти. Хотя бы часть информации должна совпадать. Так вы еще раз убедитесь, что найден нужный вам человек. На сайте может быть представлена более полная информация. В некоторых моментах она мо-

жет не совпадать с той, что представлена в книге. Выбирая элементы, мы будем ориентироваться теперь, главным образом, на информацию с сайта.

4. Вкладка «Документы». Здесь в основном сегодня нас будут интересовать документы о награждении, из которых мы узнаем не только чем и когда был награжден земляк, но и сможем увидеть, как выглядит награда. Это поможет выбрать правильный элемент. Одна из групп в этом разделе может найти информацию о захоронении. Если не будет информации, что человек погиб, умер, пропал без вести, в строке «итог службы» мы указываем «вернулся».

(Приступаем к работе. Выполняется 2-ой этап работы. Поиск информации по сайту «Память народа»).

Ведущий: Хочу заметить, что, внимательно знакомясь с документами на сайте «Память народа» мы можем получить важную дополнительную информацию. Я попрошу группу, работающую с поиском информации на Кочеткова Павла Игнатьевича, озвучить итог его службы. (Умер от ран 23.02.1945). Если мы внимательно изучим документ о безвозвратных потерях, то узнаем, что Павел Игнатьевич был ранен в живот 15.02.1945 и, видимо, от этих ран и погиб спустя неделю. Также из этого документа мы можем узнать имя его жены: Кочеткова Татьяна Николаевна.

Итак, вы нашли все необходимые элементы. Предлагаю сверить полученную вами информацию с образцами, посмотреть не ошиблись ли вы.

(Сверка карточек. Образцы правильно заполненных карточек демонстрируются на интерактивном столе. Участники мероприятия сверяют информацию. В случае ошибок проводится работа по их исправлению).

Ведущий: Вы убедились, что нашли верную информацию и теперь мы можем уже приклеить элементы на свое место. Из готовых карточек мы сформируем передвижную папку-досье.

(Выполняется 3-й итоговый этап работы, в ходе которого оформляется папка-досье).

Ведущий: Таким образом, каждый из вас может собрать имеющуюся информацию о своих предках, участвующих в Великой Отечественной войне. Нужно только узнать их фамилию, имя, отчество и, желательно, год рождения. Тем самым, вы сможете выразить им свое почтение и благодарность за вклад в Победу и передать память

Ведущий: Во время Великой Отечественной войны гвардии младший лейтенант С.Ф. Козырев отличился в боях на Днепре. В числе первого десанта он с группой бойцов преодолел реку в районе с. Балыко - Щучинка, сразу вступил в бой и закрепился с товарищами на занятом рубеже. Бой был тяжелым. В первые сутки под командованием С.Ф. Козырева красноармейцы взвода отразили 16 контратак, но не подпустили немцев к реке. Через день на правый берег Днепра смог переправиться весь батальон, и началось общее наступление. Рота под командованием С.Ф. Козырева с боем продвигалась вперед и заняла господствующую высоту. Атака следовала за атакой. Бойцов осталось только шестеро, а на них шло три немецких танка, семь самоходных установок и более трехсот автоматчиков. Укрывшись с пулеметом в доте, С.Ф. Козырев продолжал бой. Затем немцы подожгли дот. Когда бойцы подоспели на выручку, то увидели исковерканный пулемет и останки героя, исполнившего свой долг и совершившего подвиг. Вокруг дота лежало более сотни расстрелянных из пулемета гитлеровцев. В октябре 1943 г. Козырев Сергей Федорович погиб в бою. Указом Президиума Верховного Совета СССР за «успешное форсирование реки Днепр, прочное закрепление и расширение плацдарма на западном берегу реки Днепр и проявленные при этом отвагу и геройство» гвардии младший лейтенант Сергей Козырев посмертно был удостоен высокого звания Героя Советского Союза. Также посмертно был награждён орденом Ленина.

Слайд: Письмо от отца к сыну.

Ведущий: В ГОПАНО, в фонде Горьковской областной комиссии по истории Великой Отечественной войны, хранятся копии: письма С.Ф. Козырева отцу, рассказов о нем боевых товарищей и командующего состава, воспоминания учителей и его отца.

Слайд: фото памятника на Аллее Славы г. Выкса.

Ведущий: Ребята, я познакомила вас только с одним героем. Сергею Федоровичу поставлен памятник на Аллее Славы в городе Выкса.

Слайд: фото монумента, школа №3 г. Выкса.

Ведущий: Также герою Советского союза поставлен монумент возле школы 3№ города Выксы, в которой он обучался 10 лет.

ла, Героям землякам, которые учувствовали в боях, за Родину в Великую Отечественную войну. Сегодня мне хотелось бы вспомнить о нашем земляке и рассказать вам о Герое Советского Союза - Сергее Федоровиче Козыреве, именем которого названа одна из улиц нашего села.

Слайд: Фото С.Ф. Козырева.

Ведущий: Сергей Федорович Козырев родился 23 июля 1924 г. в д. Зараматовское торфоболотное Кулебакского района (Дедово Болото Выксунского района) Горьковской области. В 1941 г. окончил 10 классов Выксунской школы № 3. После окончания школы работал на Ермошинском торфоучастке младшим техником по добыче торфа. Еще в школе вступил в члены ВЛКСМ и проявил себя как активный комсомолец: был пионервожатым, членом комитета комсомола школы, участвовал в строительстве спортплощадок, восстановлении городского парка и строительстве шоссейной дороги Горький – Муром – Кулебаки.

По рассказам отца С.Ф. Козырева, у него было огромное стремление к радиостроению, авиастроению и мостостроению. Сергей хотел поступить в высшее учебное заведение, связанное с этими направлениями, но война нарушила все задуманные планы. В августе 1942 г. он был призван на службу в ряды Красной армии. В 1943 г. с отличием окончил Рязанское пулеметное училище, был в числе его лучших курсантов.

Слайд: письмо отцу от С.Ф. Козырева.

Ведущий: По воспоминаниям боевого товарища капитана Н. Кулешова в день форсирования Днепра, 24 сентября 1943 г., Сергей Козырев подал заявление о приеме кандидатом в члены ВКП(б). Спустя несколько дней на заседании партийной комиссии, когда секретарь комиссии объявил, что С.Ф. Козырев принят в члены ВКП(б), С.Ф. Козырев попросил разрешение на несколько слов и сказал: «Товарищи! Мне всего 19 лет, три года я состою в Ленинском комсомоле. Я бил и бью немцев так, как позволяют мои силы…Теперь, когда я стал коммунистом, клянусь вам - представителям нашей партии, что вся моя жизнь принадлежит моей Родине. Я не пожалею себя для дела победы над проклятым врагом…». И он выполнил свою клятву.

Слайд: фото письмо воспоминания от сослуживца Молчанова.

о них будущим поколениям.

Более подробную информацию об участии некоторых наших земляков в Великой Отечественной войне вы можете найти в краеведческих изданиях, в статьях газет, в рукописных воспоминаниях детей ветеранов. С некоторыми из этих источников вас может познакомить выставка-память «Воевали наши деды».

И нашу с вами встречу я завершу тремя словами: «Помните! Чтите! Гордитесь!».

Список используемой литературы и интернет-источников:

1. *Книга памяти : участники Великой Отечественной войны,1941-1945гг.: жители города Выксы и района / составитель: В. И. Чудаков. – Выкса : [б. и.], 2003 . – 468с2.*
2. *«Война в истории села»: информационный ресурс о Великой Отечественной войне на основе воспоминаний тружеников тыла, детей войны, участников-фронтовиков, жителей сел и поселков г.о.г.Выкса [электронный ресурс] : [12+] / МБУК «ЦБС г.о.г.Выкса», сост. И.А.Биткина вед.библиограф ЦДБ. – Выкса : ЦДБ, 2021. – Режим доступа: www.UTL: https://mbukcbs.ru/detskaya/elektronnyj-resurs/vojna-v-istorii-sela-2 – Проверено (21.04.2025).*
3. *Память народа – Режим доступа: https://pamyat-naroda.ru : [сайт]. – Текст (визуальный) : электронный (дата обращения: 10.04.2025).*

Автор:

Н.Г. Шарова, библиотекарь
Досчатинской поселковой библиотеки.

«По дорогам войны шли мои земляки»

Патриотический час для детей среднего школьного возраста

Цель: *воспитание у учащихся чувства патриотизма посредством знакомства с подвигами - земляков.*

Состав участников: *для детей среднего школьного возраста.*

Форма проведения: *патриотический час.*

Оформление: *видеоролик «22 июня 1941 год. Начало Великой Отечественной войны», слайд-презентация «По дорогам войны шли мои земляки», музыкальное оформление, книжная выставка «Мы помним! Мы гордимся! Мы чтим!»*

Оборудование и технические средства*: ноутбук, телевизор.*

Слайд: «По дорогам войны шли мои земляки».

Ведущий: Здравствуйте, ребята. Сегодня у нас необычный мероприятие, мы сегодня будем вспоминать наших земляков - участников Великой Отечественной войны, называется наше мероприятие «По дорогам войны шли мои земляки». Мы будем говорить о героическом подвиге русского народа в Великой Отечественной войне, о подвиге наших земляков.

Слайд: «80 лет со дня Победы».

Ведущий: 9 мая 2025 года наша страна будет отмечать 80 лет со дня Победы нашего народа над фашистской Германией. Война, длившаяся 4 страшных года, унесла жизни более 27 миллионов наших соотечественников. Этого забывать нельзя. Давайте вспомним, как это было.

(Видеоролик «22 июня 1941 год. Начало Великой Отечественной войны)
https://yandex.ru/video preview/13251791171545060899

Ведущий:
Июнь. Клонился к вечеру закат,
И тёплой ночи разливалось море.
И раздавался звонкий смех ребят,
Не знающих, не ведающих горя.

Автор:

И. С. Сибирова, библиотекарь
Нижневерейской сельской библиотеки.

«Чтобы жили в памяти герои- земляки»

Патриотический час для детей младшего школьного возраста

Цель: *Воспитать сознательную любовь к Родине, уважение к историческому прошлому своего народа на примере подвигов, совершенных в годы Великой Отечественной войны, заострить внимание на драматических страницах в жизни страны и села, воспитать волевые качества на примерах героев войны, привить бережное отношение к историческому прошлому Отчизны, сохранить историческую память о героях ВОВ города Выксы.*

Состав участников: *для детей младшего школьного возраста.*

Форма проведения: *Патриотический час .*

Оформление: *фотографии.*

Оборудование и технические средства*: ноутбук, экран, проектор, колонки, фотоаппарат, столы и стулья.*

Слайд: начало ВОВ.

Ведущий: Их глаза блестят отвагой.
В отражении память дней.
Пожелтевшею бумагой
Отрывных календарей.

Добрый день! 80 лет прошло с тех пор, как закончилась война, которая нанесла тяжёлые раны нашей стране. Фашисты разрушили и сожгли сотни тысяч городов, деревень и посёлков. Трудно найти в нашей стране семью, дом, куда бы не пришло горе. Кто-то потерял отца или мать, сына или дочь, сестру. Об этом должны помнить вы, юные граждане нашей страны.

Вы знаете, когда началась Великая Отечественная война?

(Ответы детей)

Кончалась жаркая июньская ночь, уже поднялась заря нового дня – воскресенья 22 июня 1941 года. В 4 часа утра фашисты нарушили наши границы. Началась война. Атака производилась на детские лагеря и дет сады.

Слайд: дети во время войны.

Ведущий: Тема нашего мероприятия и посвящена труженикам ты-

static_hash=fa48d0f0562b5fb99e49c2fc81c430e2v7

3. *Липатова Елена, Лесник : газета : сайт / Выксунский рабочий. - 08 сентября 2010. - Режим доступа: https://vr-vyksa.ru/pobeda/lesnik/*
4. *Андрианов Владимир. Жизнь человека похожа на книгу: сайт / Проза.ру . - 2025. - Режим доступа: https://proza.ru/2017/03/06/665*
5. *«Война в истории села»: информационный ресурс о Великой Отечественной войне на основе воспоминаний тружеников тыла, детей войны, участников-фронтовиков, жителей сел и поселков городского округа города Выкса [электронный ресурс]: [12+]/ МБУК «ЦБС г.о.г.Выкса», сост. И. А. Биткина – вед. библиограф ЦДБ. – Выкса: ЦДБ, 2021. – Режим доступа: www.UTL:https://prezi.com/view/R1W8h8kiRGVsH7tJWsuW/ - Проверено 10.04.2025.*

Июнь. Тогда ещё не знали мы,
Со школьных вечеров домой шагая,
Что завтра будет первый день войны,
А кончится она лишь в сорок пятом, в мае.

Слайд: «22 июня. Ровно в 4 утра».

Ведущий: 22 июня 1941 года мирная жизнь нашего народа была нарушена нападением фашистской Германии. Наша страна вступила в смертный бой с коварным, жестоким, беспощадным врагом.

Давайте послушаем стихотворение, которое нам прочитает Ника Серова, ученица 3 класса.

«Есть память священная в каждой семье,
Не чем эта память не истребима.
Память потомков о страшной войне,
О жизни и смерти, о братских могилах.

Наполнена память слезами живых,
Пропитана память кровью погибших.
Память в корнях дубов вековых,
Памятью той земля наша дышит.

Правду святую та память хранит
И каждой душе напоминает,
Что свет всегда темноту победит,
Что честь и любовь жизни спасают.»

Слайд: «Сохраним память!».

Ведущий: мы и вы, наше поколение, поколение 21 века знает о войне по книгам, фильмам и рассказам ветеранов.
ПАМЯТЬ … Она имеет свое начало, но не имеет конца. Уже столько лет прошло, а родные все хранят как бесценные реликвии фотографии и письма с фронта, перечитывают их детям, внукам и правнукам. Память – это воспоминания, память – это боль утрат родных людей, память – это обелиски и памятники, память – это мы.

Слайд: «Война в истории села».

Ведущий: Ребята, сегодня хочу вас познакомить с электронным ресурсом «Война в истории села» - https://mbukcbs.ru/detskaya/elektronnyj-resurs/vojna-v-istorii-sela-2, который рассказывает о наших земляках – выксунцах, принявших участие в Великой Оте-

чественной войне и людях, которые трудились для Победы.

Информационный ресурс «Война в истории села», был создан Центральной детской библиотеки, в 2021 году, а материал для ресурса собирали библиотекари района. С ним вы можете познакомиться на сайте МБУК «ЦБС городского округа город Выкса».

Ведущий: Давайте вместе посмотрим, что за ресурс и что он представляет. Заходим с начало на сайт МБУК "ЦБС", дальше наводим курсор на вкладку «Детям» и переходим на плашку «Электронный ресурс», посмотрите какие электронные ресурсы есть на этой страничке: это и «Мир дому твоему», «Туристической тропой родного края», «Чкалов. Жизнь, отданная небу», «Я профессионал», «Водные ресурсы» и вот мы наконец нашли необходимый ресурс, нажимаем и смотрим.

Ресурс содержит небольшую справку о поселках и селах нашего района: это и Борковка, Шиморское, Новодмитриевка, Досчатое и др, информационная справка о поселках — это место положение села, в каком году основано и др., так же содержит информацию о количестве жителей до войны, количество жителей ушедших на фронт, количество вернувшихся с фронта. Ресурс содержит воспоминания об участниках ВОВ, о тружениках тыла и о детях войны, их фотографии, документы и наградные листы.

Нажмем следующую кнопку, отправляемся на информацию о памятниках и обелисках, в честь земляков ВОВ 1941-1945 гг.

(демонстрация ресурса)

Слайд: «Сохраним память!».

Ведущий: Наши земляки самоотверженно и мужественно сражались на всех фронтах. Забыть прошлое-значит предать память о людях, воевавших за счастье Родины. Ни нам, ни будущим поколениям забывать об этом нельзя. В годы войны жителей поселка начитывалось около 7500 человек. На фронт из п. Досчатое ушло свыше 1500 солдат, а вернулись около 800 солдат.

Слайд: «Синицын Анатолий Степанович»

Ведущий: Сегодня у нас присутствуют праправнучки одного нашего участника ВОВ Баскаковы Александра и Анастасия, которые расскажут о своем герое - о Синицыне Анатолии Степановиче.

Слайд: страница сайта с электронным ресурсом «Война в истории села».

Ведущий: Дорогие друзья, наше мероприятие сегодня было подготовлено на основе материалов Информационного ресурса о Великой Отечественной войне «Война в истории села», который находится на сайте Муниципального бюджетного учреждения культуры «Централизованная библиотечная система городского округа город Выкса».

Авторами данного ресурса являются сотрудники Центральной детской библиотеки г.Выкса. Он рассказывает о героях Великой Отечественной войны, фронтовиках, тружениках тыла, о жизни сел и поселков г.Выкса во время войны.

Уникальность этого просветительского ресурса «Война в истории села» состоит в том, что все справочные материалы и информационные статьи, размещенные на сайте, основаны на воспоминаниях тружеников тыла, детей войны, участников-фронтовиков, жителей сел и поселков городского округа город Выкса. Давайте с вами ознакомимся с данным ресурсом.

Переход по ссылке и рассказ как пользоваться ресурсом «Война в истории села».

Ведущий: Радует то, что в последнее время вырос интерес к истории нашей страны, нашего края. Мы чаще стали возвращаться к истории и лучшим традициям нашего народа. Ведь без пошлого нет настоящего и невозможно будущее!

Каждое поколение, помнящее о своих героях, становится более сильным и ответственным за будущее своей страны.

Вечная слава героям!

Список используемой литературы и интернет-источников:

1. *Строки, опаленные войной: к 70-летию Победы в Великой Отечественной войне : сб. сценариев лит. военно-патриотич. мероприятий / сост. : Г. П. Постникова, В. В. Перепелица ; МБУК «ЦБС № 2» Губкинского городского округа, Центр. район. б-ка. - Троицкий, 2015. – 100 с.*
2. *Спирин Сергей Максимович : Память народа : сайт / Министерство обороны Российской Федерации. - Москва. - 2025. – Режим доступа: https://pamyat-naroda.ru/heroes/podvig-nagrada_kartoteka1007143317/?*

вал врач. И всю жизнь проработал Сергей Максимович в лесном хозяйстве. Ушёл на пенсию в звании лучшего лесника лесного хозяйства Горьковской области. Имеет и ещё один значимый для него знак от министра лесного хозяйства «За сбережение и приумножение лесных богатств РСФСР».

Слайд: фото выксунского лесхоза.

Ведущий: Ветеран говорит о своём деле как о самом дорогом сердцу:
«Лес – это не одни деревья. Это многогранный и прекрасный живой мир флоры и фауны. Это богатство наше. Он даёт нам пищу, энергию, чистую экологическую среду. Это великий дар природы. В лесу я чувствую каждое деревце, понимаю, как ему живётся. Рад всегда встречам с бегающими, прыгающими и летающими обитателями лесов. Это прекрасный дикий мир. Но общаться с ним надо бережно. Мощная зелёная энергетика держит под своим прессом патогенную микрофлору, не давая подниматься микробам и вирусам. Лес лечит. Есть у него великая сила: помогать здоровью человека».

Слайд: фото из семейного архива Спириных.

Ведущий: В семье Сергея Максимовича 3 внуков:
Александр - 1968 г.р., металлург ;
Андрей - 1974 г.р., металлург ;
Инна - 1970 г.р., сотрудник торговли и 5 правнуков:
Илья – продюсер в г. Москва;
Виктория – архитектор в г. Н.Новгород;
Александр - экспедитор;
Василиса и Глеб - учащиеся.
Сергей Максимович ушел из жизни в 90 лет.
Вот такую длинную, полную счастливых и печальных событий, прожил наш герой.
Сегодня мы пролистали жизнь Сергея Спирина - героя Великой Отечественной войны. Это дань уважения к тем, кто сражался за свою Родину. Герои войны — это не просто солдаты, они стали символами мужества, самоотверженности и любви к своей стране. Память о героях войны служит важным напоминанием о ценности мира. Помня о героях, мы осознаем, что их подвиги и жертвы не должны быть забыты, и это вдохновляет нас ценить мир и стремиться к его сохранению.

(выступление Александры и Насти Баскаковых)

Ведущий: Следующий участник Великой Отечественной войны, о котором я хочу вам рассказать- это наш односельчанин Алексей Яковлевич Бедин, не раз проявлял мужество и смелость в боевых атаках. 21- 22 августа 1942 года в сложной боевой обстановке он обеспечил бесперебойную работу механизмов всплытия и погружения лодки, что способствовало успешному выполнению задачи и потоплению двух фашистских транспортов. В походе подводной лодки М-172 утопившей в эти дни два фашистских транспорта. За смелость и решительность, проявленную в походе, был награжден Орденом Красной звезды.

Ведущий: Из воспоминаний еще одного нашего земляка Киселева Семена Федоровича: «В конце сентября всех переводят в красные казармы на Волге, где мы спим на койках под простынями, совсем как дома. Утром грузимся на самоходную баржу «Башкирия», чтобы отправить под Сталинград. Провожавший командир, расставаясь, крикнул: «Прощайте, парашютчики!» Так я узнал, что зачислен в 4-ю воздушно-десантную бригаду. Побывал на Курской дуге. Прошел через всю Украину. Под селом Лукашиха засыпало землей – снаряд рядом разорвался. Однако уцелел и даже отличился, будучи командиром отделения боеприпасов. Варшава. Прага…

Большой воинский путь за плечами. Награжден орденами Славы, Великой Отечественной войны, медалями. Я слезы радости видел у всех, кого освобождал».

Поселившись в р.п. Досчатое, много лет проработал учителем в школе д. Решное, преподавал географию, биологию и вел уроки труда. Супруга Клавдия Николаевна тоже учительствовала в поселковой школе, в начальных классах. Семен Федорович писал стихи:

«Доживши до преклонных лет,
Почти до старости глубокой,
С годами я оглох. Ослеп
И средь людей стал одиноким.
Не потому, что нет детей,
Есть дети, внуки, дети внуков,
Но нет уже былых друзей,
Которым жал я крепко руки.
…Я в трех державах воевал,
Как прадед мой…».

Слайд: «Священная война».

Ведущий: Есть еще один герой Великой Отечественной войны, это Вениамин Александрович Куприянов, наш земляк, родился в поселке Досчатое, в рядах Красной Армии с 1942 года. С апреля 1944 г. плавал на катере МО-434, участвовал в 12 операциях по конвоированию союзных и отечественных транспортов, в 5 эскортах подводных лодок, в 13 операциях по поиску подводных лодок противника. Особенно отличился гвардии краснофлотец Куприянов В.А. в десантной операции с 9 на 10 октября 1944 г. Под сильным артиллерийским минометным огнем противника он бесстрашно производил промер глубины при подходе к вражескому берегу, активно помогал десантникам выходить по трапу, сам переносил их боезапас на берег. При отходе и подходе вел наблюдение четко и своевременно докладывал командиру о всем замеченном. Своими действиями Куприянов В.А. во многом содействовал успешному выполнению боевого задания. Был награжден Орденом Красной Звезды, Орденом Отечественной войны II степени. После войны пришел в родной поселок, работал директором Выксунского мясокомбината.

Слайд: «Священная война».

Ведущий: Ребята скажите, какое одно из первых стихотворений, которое в первые дни войны зазвучало как песня и именно под нее отправились на фронт уже на третий день с Красной площади советские солдаты? Кто знает?

Звучит куплет песни Священная война, автор стихов Василий Лебедев-Кумач.

«Вставай, страна огромная,
Вставай на смертный бой.
С фашисткой силой темною,
С проклятою ордой!»

Слайд: «С днем победы! 9 мая!».

Ведущий: Победа… Она пришла 9 Мая не в лавровом венке, торжественная и спокойная, нет. Она пришла в образе старой матери, опустила натруженные руки, поникла головой, скорбя о не вернувшихся.

Победа! И если сейчас смеются дети, плавится сталь и пишутся книги, то это потому, что пришла Победа! Как далека она от нас,

Слайд: фото Восточной Пруссии времен 1941—1945 гг.

Ведущий: Под Кенигсбергом в Восточной Пруссии 10 октября 1944 года фашистская автоматная очередь изрешетила его. И это случилось в самый разгар молодости – в 20 лет! Так под Кенигсбергом для Сергея Максимовича закончилась война. После лечения в госпиталях медики выдали ему справку, где было записано: многоиссечённое ранение живота и нижних конечностей. Кроме того, удалили ребро. Осколки под сердцем носил всю жизнь. Определили вторую группу инвалидности.

Звучит фоном песня «Ветераны, наденьте свои ордена», музыка и слова Н.Мисякова.

Слайд: фото времен 1941—1945 гг.

Ведущий: За свой боевой путь, подвиги, награжден был Сергей Максимович медалью «За отвагу», орденами Красной звезды и Отечественной войны I и II степени. Ордена для любого солдата не самоцель, значит, в пекле боевых сражений судьба выдала этому человеку билет на жизнь.

Ведущий зачитывает документы из презентации, участники рассматривают альбом участника Великой Отечественной войны С.М.Спирина.

Звучит фоном песня «До свидания, мальчики…», музыка и слова Б.Окуджавы.

Слайд: фото времен 1941—1945 гг.

Ведущий: В свои 20 лет, из которых два года был на передовой, вернулся в родительский дом инвалидом. Женился на Нине Дмитриевне Тепловой. И зажили они душа в душу, родились дети: дочь Вера выбрала профессию медсестры, сын Иван стал металлургом.

Выступает дочь С.М.Спирина Вера Сергеевна, с рассказом об отце.

Слайд: фото мирной жизни после войны.

Ведущий: А на вопрос, как жить и чем заниматься, ответом для молодого человека стал совет мудрого доктора, хирурга Алексея Ратюка. Оперировал он Спирина трижды по поводу последствий, вызванных ранениями, и сказал ему такие слова: «Если хочешь жить, иди работать лесником. Пойдёшь на завод, тебя хватит на один ружейный выстрел». Поступил фронтовик так, как посовето-

заглянуть в далекое прошлое, перелистнуть назад не одну страницу, вспоминая и заново переживая события дней минувших..

Звучит фоном песня «О героях былых времён», музыка Р.Хозака, слова Е.Аграновича.

Слайд: «Листая памяти страницы»

Ведущий: Богата хорошими людьми Выксунская земля. В с. Мотмос жил ветеран войны и труда Спирин Сергей Максимович. Его знало все село. До сих пор, спросите у любого жителя, и вам расскажут, в каком доме он проживал. Война разделяет человеческую жизнь на две части: «до» и «после»…

Планы у молодого человека на жизнь были грандиозные: он мечтал учиться и работать, любить и иметь семью!

Звучит фоном песня «До свидания, мальчики…», музыка и слова Б.Окуджавы.

Ведущий: И тут – война! В один день, в один час все планы, надежды, мечты рухнули. И хоть Мотмос от западной границы далеко, но всё едино: одна страна, одна беда!

На войне уходит в сторону личное. Война заставляет людей забыть о своих профессиях, о жизненных целях и мечтах.

Летом 24 августа, Сережу, которому еще не было 18 лет, выксунским городским военкоматом призвали в армию и направили в пулеметное училище г.Можга. Но доучиться не пришлось – отправили на фронт, в действующую Армию. Он попадает на третий Белорусский фронт 94 отдельный саперный батальон, 83 стрелковая дивизия - сапером, обезвреживает проволочные и минные заграждения – это значит на передовой! Позже был назначен в дивизионную разведку.

Первое ранение 19 летний Сергей получил при выходе из окружения. Вражеская пуля попала в ногу.

Был ранен в январе 1944 года при взятии "языка" под Витебском. После лечения в полевом госпитале возвращается в свою часть. Это был январь 1944. Как говорят минер ошибается только один раз, такие ошибки ожидали Сергея Максимовича каждый день и несколько лет. Но смекалка, ум, ловкость не подводила солдата.

Звучит фоном песня «Кино идет, воюет взвод» музыка и слова Е.Плотникова.

сегодняшних, живущих в 21 веке. Только по книгам, фильмам, да воспоминаниям фронтовиков мы можем представить себе, какой ценой завоевана Победа.

Слайд: «Викторина».

Ведущий: Что же мы с вами знаем о той войне? Давайте, проверим свои знания, я проведу для вас небольшую викторину.

Слайд: «Жди меня».

Вопросы викторины:

1. Слова какого известного стихотворения звучали как просьба, как наказ, как заклинание. Их переписывали друг другу, учили наизусть, писали в письмах своим любимым, женам, пели у костра, в землянках. Какие это слова?

(Жди меня, и я вернусь. Только очень жди!)

Слайд: «Города – герои».

2. Одиннадцати городам бывшего Советского Союза было присвоено почетное звание «Город-герой» за героическую оборону в ВОВ в 1941-1945 гг. Какой из этих городов не является городом – героем?

(Ленинград (Санкт - Петербург), Сталинград (Волгоград), Москва, Воронеж, Одесса, Киев, Брест, Новороссийск, Севастополь, Минск, Керчь, Тула).

Слайд: «Был город – фронт, была блокада».

3. О каком городе идет речь: «Был город – фронт, была блокада». 900 дней и ночей был оторван город от Большой земли. И только спасала дорога жизни».

(Ленинград)

Слайд: «Фотография обелиска поселка Досчатое».

4. В память о событиях и защитниках в каждом городе, поселке воздвигнуты обелиски и памятники, туда мы приходим 9 мая почтить тех, кто принес мир на нашу землю. Давайте вновь обратимся к ресурсу «Война в истории села» и посмотрим на установленный в нашем поселке, в сквере, обелиск. Каждый день вы проходите мимо. А что написано на лицевой стороне нашего обе-

лиска? *(«В память нашим землякам, погибшим в Отечественной войне»)*

Ведущий: Ребята, вы сейчас узнали о героическом прошлом, о мужестве и героизме наших земляков, о людях, которые спасли мир от фашизма. Их подвиг- это наша национальная гордость. Мы не должны о них забывать.

Предлагаю почтить их память минутой молчания.

(минута молчания)

Ведущий: Давайте, дети, мы скажем - нет войне, скажем – да нашей планете, миру, дружбе и процветанию. Скажем – да нашей большой стране и проживающим в ней разным народам, чья сплоченность и приводит к таким победам!

Список используемой литературы и интернет-источников:

1. *Выкса помнит [печатное издание] : 12+ / Городская библиотека "Отчий край", Владелец авторского права; С. Л. Ермакова, Составитель; Наталья Анатольевна Гусева, Ответственный за выпуск . - Выкса : Икса, 2018 . - 54 с. : ил.*
2. *Идет война народная: стихотворения о Великой Отечественной войне/сост., предисл. и справки об авторах Н. И. Горбачев; худож. Б.Чупрыгин, Б.Страхов. – Москва: Детская литература, 2023. – 332 с. – (Школьная литература)*
3. *Книга памяти: список участников Великой Отечественной войны города Выкса и Выксунского района / Автор В. И. Чудаков; ред. группа: В. И. Чудаков, А. С. Артамонов, О. В. Пантелеева. – Выкса, 2003. – 467 с.*
4. *Владимирова И. Досчатое, Титова, 5 / Ирина Владимирова // Выксунский рабочий. – 2005. – (К 60-летию Победы).*
5. *Силаев В. Л. Досчатинцы на фронтах Великой Отечественной войны [папка – накопитель]. - Досчатинская поселковая библиотека.*
6. *«Война в истории села»: информационный ресурс о Великой Отечественной войне на основе воспоминаний тружеников тыла, детей войны, участников-фронтовиков, жителей сел и поселков городского округа города Выкса [электронный ресурс]: [12+]/МБУК «ЦБС г.о.г.Выкса», сост. И. А. Биткина – вед. библиограф ЦДБ. – Выкса: ЦДБ, 2021. – Режим доступа: www.UTL:https://prezi.com/view/R1W8h8kiRGVsH7tJWsuW/ - (Проверено 10.04.2025).*

Автор:

Т. В. Собитова, библиотекарь I категории Мотмосской сельской библиотеки.

«Листая памяти страницы»

вечер–портрет земляка–героя С.М.Спирина

для детей среднего и старшего школьного возраста

Цель: *создание условий для формирования у детей и подростков чувства патриотизма, гражданственности на примере конкретной личности и воспитания уважения к героическому прошлому страны.*

Состав участников: *для детей среднего и старшего школьного возраста.*

Форма проведения: *вечер–портрет.*

Оформление: *слайд – презентация, фотографии .*

Оборудование и технические средства*: ноутбук, фотоаппарат, интерактивная панель, звуковая аппаратура, микрофоны, столы и стулья.*

Звучит фоном песня «Вечный огонь», музыка А.Филиппенко, слова Д.Чибисова.

Слайд: заставка «И 100, и 200 лет пройдет, Никто войны забыть не сможет…» К.Симонов

Ведущий: Здравствуйте, дорогие друзья! Сегодня мы с вами собрались в библиотеке, чтобы пролистать одну очень необычную книгу. Как говорят классики, жизнь человека похожа на книгу. При этом у каждого человека своя удивительная, уникальная книга жизни. Они отличаются по размеру, объему, оформлению и, самое главное, по содержанию. Единственное, что их всех объединяет, - это один автор, имя которого - судьба.

Люди, как и книги, каждый имеет свою особенную и неповторимую судьбу. Кому-то в жизни с самого рождения постоянно везет. Таких людей в народе величают баловнями судьбы или везунчиками, они добиваются успеха, становятся знаменитыми. Других людей, наоборот, по жизни вечно преследуют разного рода несчастья или им выпадает быть участником трагических событий страны, таких как Великая Отечественная война для нашего народа.

И призовем мы сегодня в союзники Память для того, чтобы вспомнить нашего земляка, труженика, героя Великой отечественной войны - Сергея Максимовича Спирина.

Знать, кто же он, Сергей Спирин? Кем он был для нас – жителей села Мотмос? Чтобы ответить на эти вопросы, нужно для начала

3. *«История нашего края. Змейка» [папка – накопитель]. - Дружбинская сельская библиотека. - 1996.*

4. *«Война в истории села»: информационный ресурс о Великой Отечественной войне на основе воспоминаний тружеников тыла, детей войны, участников-фронтовиков, жителей сел и поселков городского округа города Выкса [электронный ресурс]: [12+]/МБУК «ЦБС г.о.г.Выкса», сост. И. А. Биткина – вед. библиограф ЦДБ. – Выкса: ЦДБ, 2021. – Режим доступа: www.UTL:https://prezi.com/view/R1W8h8kiRGVsH7tJWsuW/ - Проверено 10.04.2025.*

Автор:

Л.В. Викулова, библиотекарь
Шиморской поселковой библиотеки №1.

«Чтоб жили в памяти герои-земляки »

Час памяти для детей среднего школьного возраста

Цель: *воспитание патриотических чувств к героическому прошлому наших земляков, участвовавших в Великой Отечественной войне.*

Состав участников: *для учащихся начальных классов МБОУ Шиморской СШ.*

Форма проведения: *час памяти.*

Оформление: *книжная выставка «Помним! Гордимся!».*

Оборудование и технические средства*: проектор, ноутбук, экран.*

Слайд: «Год защитника Отечества».

Ведущий: Год защитника Отечества — это не просто календарная дата, а символ национального единства и патриотизма. Наша Родина является героической страной. Ей пришлось пережить огромное количество войн, и в каждой из них российские воины проявляли себя наилучшим образом, совершая подвиги во имя своей страны, своей Родины. Ребята, кто из вас знает, что такое Родина, Отечество? *(Ответы детей)*

Ведущий: Так мы называем место, где родились и живем, где жили наши деды и прадеды. Издавна люди гордились своей Родиной, любили и берегли землю-матушку и защищали от врагов. И сейчас нам хочется жить в мире без войны.

Слайд: Малая Родина

Ведущий: Очень много раз враг нападал на нашу матушку-землю. Очень хотелось врагам завоевать Россию. Но каждый раз простые люди, любящие свою Родину, вставали, защищали, а некоторые отдавали жизнь во имя свободы своей родной земли. Никому и никогда не удавалось сломить и покорить Россию.

В этом году Россия отмечает 80-ю годовщину со дня Победы Великой Отечественной войны. Всё дальше и дальше уходят от нас суровые годы 1941-1945 годов, в которой наш народ сражался с немецко-фашистскими захватчиками. Каждый день Великой Оте-

чественной войны на фронте и в тылу - это подвиг людей, доказательство их верности Родине. И сегодня нельзя не вспомнить тех, о ком говорят: «Их подвиг бессмертен». Никто не забыт, ничто не забыто!

Путь к великой победе был трудным, но героическим! Мы с благодарностью вспоминаем наших воинов, защитников, отстоявших мир в жестокой битве. Всем нашим защитникам, сегодняшним ветеранам и тем, кого с нами нет, мы обязаны тем, что живем сейчас под мирным, чистым небом.

Слайд: «Так началась война».

Ведущий: Июнь 1941 года. Люди еще спали. Впереди выходные, торопиться некуда. И вдруг…

(голос Левитана о нападении на нашу страну Германии)

Ведущий: Тяжелый грохот обрушился на землю. Все вокруг выло и стонало. Было это 22 июня 1941 года. Наша страна вступила в смертельный бой с жестоким врагом – фашизмом. И все: и стар и млад встали на защиту Отечества.

Каждый день эшелоны увозили красноармейцев на фронт. Родные и близкие провожали их со слезами на глазах, но с верой в победу.

В Москве, у Кремлевской стены, у могилы Неизвестного солдата всегда горит Вечный огонь. Там написаны слова: «Имя твое неизвестно, подвиг твой не забыт».

Вспомним всех поименно,
Сердцем вспомним своим.
Это нужно не мертвым,
Это надо — живым!

Слайд: «Могила Неизвестного солдата».

Ведущий: Почтим память погибших во время Великой Отечественной войны минутой молчания.

Минута молчания (Метроном).

Ведущий: В годы Великой Отечественной войны бои шли везде: и на земле, и на воде, и в воздухе. Какой ценой заплатила наша с вами страна за победу?! Ценой жизней многих солдат! И наша с вами задача – не забыть этот великий подвиг!

Да, ребята, нет в России семьи, которую бы война обошла стороной. Неоднократно она встречалась с однополчанами, но уже больше ни разу так и не села за руль. Больно.

Слайд: минута молчания

Ведущий 2: Война она и есть — война…
И тем, кто опален дыханьем лютым,
Та чаша горькая, что выпита до дна
Не слаще даже… с праздничным салютом.
Война она и есть — война…
И по сей день былые ноют раны.
И все-таки — наденьте ордена!
И с праздником Победы, ветераны!!!

Ведущий 1: Мы, молодое поколение России, всегда будем помнить героические подвиги нашего народа в годы Великой Отечественной войны. Пусть навечно останутся в наших сердцах имена героев, отдавших свою жизнь за наше будущее. Никогда не забудем мы тех, кто, не жалея своей жизни, завоевал свободу и счастье для грядущих поколений. Память прошлого не должна предаваться забвению, и долг сегодняшних поколений – делать все возможное для того, чтобы осмыслить, сохранить и передать в будущее богатейшее историческое наследие.

Ведущий 2: И в завершении нашей встречи, мы хотим обратить ваше внимание на то, что на сайте Выкса «МБУК ЦБС» в разделе «Детям» размещен информационный ресурс «Война в истории села» (на основе воспоминаний тружеников тыла, детей войны, участников – фронтовиков, жителей сел и поселков городского округа город Выкса). В нем вы найдете информационную справку о населенном пункте, познакомитесь с памятниками погибшим в Великой Отечественной войне, а также фотографии военных лет сел и поселков нашего района.

Список используемой литературы и интернет-источников:

1. *Выкса помнит [печатное издание] : 12+ / Городская библиотека "Отчий край", владелец авторского права; С. Л. Ермакова, Составитель; Наталья Анатольевна Гусева, Ответственный за выпуск . - Выкса : Икса, 2018 . - 54 с. : ил.*
2. *Змейка: сегодня недалеко от вчера [печатное издание] / Елена Липатова, Автор // Выксунский рабочий. - 2014. - №14. - С. 8, 17.*

У войны не женское лицо.
Только утвержденье слабовато.
Много было спасено бойцов
Медсестричками из медсанбата.

Кровь и стоны бойцов видела и другая санитарка – Панкратова Прасковья Андреевна.

Слайд: фото Матовой Веры Николаевны

Ведущий 2: Конечно, сегодня мы с вами не можем не вспомнить единственного живого ветерана - Веру Николаевну Матову (в девичестве Логинову). Вера Николаевна родилась в 1920 году в селе Туртапка. Отец с матерью трудились в колхозе. После четвертого класса туда пришла и Вера. В 11 лет председатель определил ее рассыльной. В 15 лет повысили, она официально стала почтальоном. «А было ли детство?» - как- то спросили ее. Было, отвечала Вера Николаевна, только закончилось рано. Её мама, не обученная грамоте, считала, что и дочери пора заканчивать «валять дурака», и вместо пятого класса определила на работу.

Жизнь не казалась медом. Торговала молоком на рынке: каждая копейка была на счету, ведь ртов дома, помимо Веры, было еще семь. И все равно хватало время и на «чижика» на улице, и на «классики» во дворе.

Все подруги Веры пошли на производство, Вере не хотелось отставать. Председатель совета помог выхлопотать паспорт. Затем она получила «корочки» электросварщика, пришла в вилопрокатный цех ВМЗ.

Одну ночную смену, в 21 год, запомнила навсегда: в пять часов утра начальник цеха сообщил «Товарищи, началась война». Засобиралась на фронт – не пустили: квалифицированные сварщики оказались нужны на производстве. И все же в 1942 году, окончив курсы шоферов, Вера отправилась на фронт. На Украине, на стареньких ГАЗиках с худыми брезентовыми кабинами осваивала вождение прямо у линии огня. Отвозила раненых, продукты, боеприпасы. А вот дальнейшую судьбу Веры Николаевны на войне, мы узнаем из презентации «Были о героях».

Ведущий 1: Спустя много лет в кинофильме «Пядь земли», Вера Николаевна увидела места, где воевал ее полк. Сказать, что были слезы, значит не сказать ничего. Да и до сих пор по ночам её сердце ноет и по подружке Шурочке, и по старшине, который остался холостым, и по молодости, задержавшейся в промозглых

роной. В этот день в каждой семье вспоминают тех, кто остался на полях сражений...

Ребята, с помощью электронного ресурса «Война в истории села» давайте оживим страницы нашей памяти и вспомним наших земляков – шиморян, принявших участие в Великой Отечественной войне.

https://mbukcbs.ru/detskaya/elektronnyj-resurs/vojna-v-istorii-sela-2

Эта презентация включает в себя четыре блока:

1. Воспоминания тружеников тыла и детей войны о жизни села в 1941-1945 гг.

2. Воспоминания об участниках Великой Отечественной войны 1941-1945 гг.

3. Памятники погибшим односельчанам в Великой Отечественной войне 1941-1945 гг.

4. Фотографии периода Великой Отечественной войны 1941 - 1945 гг.

Слайд: «Николай Конышев».

Ведущий: О некоторых из них я вам расскажу сейчас подробнее.

Конышев Николай Сергеевич (9 ноября 1916 – 15 августа 1972). Герой Советского Союза, участник Великой Отечественной войны. Родился в селе Ляхи, ныне Меленковского района Владимирской области. Окончив пять классов, переехал в рабочий поселок Шиморское, ныне городского округа город Выкса Нижегородской области, в семье крестьянина. Окончил семь классов и два года учился в Горьковском техникуме речного флота, ныне Нижегородское речное училище имени И.П. Кулибина. В 1932 – 1936 годах работал на Шиморском судоремонтном заводе: ученик токаря, токарь. С октября 1936 года жил в городе Рязани, занимался в Рязанском аэроклубе, затем окончил Ульяновскую лётную школу, работал в ней инструктором, затем был командиром отряда аэроклуба в городе Дзержинске Горьковской области. Участник Великой Отечественной войны с февраля 1942 года. В начале войны служил на Калининском фронте, окончил курсы лётчиков-истребителей в октябре 1942 года. Воевал на Центральном, 1-м Белорусском, 1-м, 2-м и 3-м Украинских фронтах, принимал участие в сражении на Курской дуге, освобождении Белоруссии, Польши.

За время войны майор Конышев совершил 296 боевых вылетов, провел 53 воздушный боя, в которых сбил 18 самолётов противника. Звание Героя Советского Союза присвоено 18 августа 1945 года. После окончания войны, до 1960 года, продолжил службу в армии.

Слайд: «Илья Кузин».

Ведущий: Он родился в деревне Санниково Конаковского района Калининской области, в семье крестьянина. В 1940-м окончил Московский речной техникум и стал работать на канале имени Москвы штурманом и помощником капитана парохода «Мария Виноградова». Когда началась война, рвался на фронт, но медкомиссия его не пропустила. Позднее московская комсомольская организация объявила набор кандидатов в подпольщики и партизаны, Кузин явился на зачисление и был принят на курсы подрывников. В августе 1941-го в составе диверсионной группы перешёл через линию фронта. Своё боевое крещение партизан Кузин получил под Смоленском. Уже к концу сентября на счету отряда было шесть взорванных мостов, более 20 уничтоженных вражеских машин, немало убитых гитлеровцев. За полгода во вражеском тылу Кузин участвовал примерно в 150 диверсионных вылазках. Он умел запутать следы своей группы, которая состояла из вчерашних школьников, перехитрить противника. За эту изобретательность, за фирменный почерк боевые товарищи прозвали весёлого и дерзкого паренька Илюшу Кузина «грозой волоколамских лесов». Илья Кузин с честью оправдал это звание, везде оставляя свою «визитную карточку»: «Так будет с каждым, кто придёт на нашу землю!».

Указом Президиума Верховного Совета СССР от 16 февраля 1942 года за отвагу и геройство, проявленные в партизанской борьбе в тылу против немецких захватчиков, Илье Кузину было присвоено звание Героя Советского Союза с вручением ордена Ленина и медали «Золотая Звезда».

Слайд: «Нина Андреева».

Ведущий: На войне сражались не только мужчины, но и женщины. Они были медсестрами, врачами, санитарками, разведчицами, связистками. Рискуя своей жизнью, под свист пуль, девчонки помогали раненым солдатам. Во время той страшной войны никто из бойцов не знал, доживет ли он до завтра, увидит ли синее небо,

Слайд: фото Кочеткова Василия Андреевича.

Ведущий 1: Нельзя не вспомнить жителя села Туртапка Кочеткова Василия Андреевича. 1919 года рождения в д. Старая Выксунского районаученика 3 класса сельской школы. Был призван в армию 27 ноября 1939 года (в 20 лет) в стрелковые пехотные войска. Участвовал в боях на Курско – Орловской дуге, форсировал Днепр, участвовал в Яссо – Кишиневской операции. Имел ранения: перелом нижней челюсти; осколочное ранение головы, осколочные ранения обеих ног, пулевое ранение плеча, руки. Демобилизовался 19 ноября 1945 года.

Имел награды: ордена Отечественной Войны 1 и 2 степени, Орден «Красной Звезды», медаль «Георгий Жуков», медаль «За отвагу». «За освобождение Праги». Дошел до Победы и прожил долгую, почти вековую жизнь в селе Туртапка.

Слайд: фото женщин в военной форме 1941 - 1945 гг.

Ведущий 2: Ну, и, конечно, на нашем вечере нельзя не вспомнить о женщинах – ветеранах.

У войны не женское лицо,
У войны для женщин нет работы,
Как нет пола у ее бойцов,
И у всех у них - свои заботы.
Но никак без женщин на войне,
Если даже боевые пушки,
Отдыхающие в редкой тишине,
Называли ласково - "Катюши"...
А война не выбирает пол.
Жерновами мелет без разбора,
И не собирает круглый стол
Для душевного людского разговора.

Слайд: фото Никитиной Елизаветы Федоровны

Ведущий 1: Никитина Елизавета Федоровна (житель Змейки) с сентября 1942 года по февраль 1945 года служила санитаркой в поезде и вывозила раненых с линии фронта в эвакогоспитали. Не раз попадала под немецкие бомбежки.

Звуки боя слились в унисон,
И снаряды пыхают как спички.
Из воронки еле слышен стон:
"Помоги, перевяжи, сестричка!"

ственной войны. Не все вернулись с полей сражений. Некоторые семьи потеряли более двух своих родственников. Так, Рассадин Яков потерял на полях сражений шестерых своих сыновей, погиб и бывший председатель Змейского колхоза Сорокин Алексей Васильевич и три его брата.

Ведущий 1: Мы не можем упомянуть о всех участниках Великой Отечественной войны. Поэтому заранее просим у них прощения.

К, примеру: Оборонял Кавказ и штурмовал Кёнигсберг Володин Василий Осипович. Володин Василий Дмитриевич был ранен в боях на Курской дуге, потом освобождал земли Прибалтики. К медали «За отвагу» прибавился «Орден Отечественной войны I степени».

Сорокин Василий Дмитриевич орденом «Красной Звезды» награжден за уничтожение нескольких пулеметных и минометных точек противника под Сталинградом. Орден «Отечественной войны II степени» украсил его грудь за штурм Сапун - горы под Севастополем. Такой же орден за взятие Кёнигсберга.

Артиллерист Гусев Константин Иванович отличился при взятии города Ржева. Получил 4 ранения.

Около 170 защитников Родины направила маленькая Змейка в годы Великой Отечественной войны. 88 ее жителей легло на полях жестокой брани, их имена на местном мемориале (к сожалению, далеко не все).

Слайд: фото обелиска в д. Змейка.

Ведущий 2: Павшие бойцы – в глухой могиле,
В окруженье стройных тополей,
И деревья, словно часовые,
Замерли, храня покой аллей.
Память не оглохла, не ослепла
Не истлела, как случайный сон,
Словно Феникс, восстает из пепла
И в душе тревожный слышен звон.

На полях жестоких сражений Великой Отечественной войны 1941 – 1945 г. г. ценою жизни миллионов русских солдат была завоевана свобода нашей Отчизны. Имена людей, совершивших свои подвиги в давно отгремевшей войне, не забыты. Стоят на нашей земле монументы, прославляющие подвиги воинов. В бронзе, граните, мраморе, металле навечно запечатлен дух русского солдата, его доблесть, любовь к Родине.

услышит ли пение птиц, суждено ли ему вернуться домой, но мысль о том, что дома их любят и ждут согревала и придавала решимости идти в бой и защищать родину…

Улица Нины Андреевой в посёлке Шиморское названа в честь радистки Нины Петровны Андреевой, погибшей в октябре 1942 года в боях за высоту 194,0.

Нина Андреева родилась в 1922 году в семье речника. Отец её, Пётр Алексеевич, плавал на пароходе «Коломна» Волго-Окского пароходства. Мать, Пелагея Николаевна, коком. За долголетнюю работу на речном транспорте Петр Алексеевич награжден орденом Ленина и знаком почета. Петр Алексеевич был не только хорошим работником, но и замечательным семьянином, заботливым отцом, который прививал детям трудолюбие, честность, любовь к Родине. В семье было пятеро детей, Нина – старшая из дочерей. Когда родители уходили в плавание, Нина оставалась дома за старшую. Зимой семья Андреевых оставалась в Шиморском, здесь Нина пошла в десятый класс. У Нины была мечта: окончить школу и стать учительницей. 17 июня 1941 года в школе прошёл выпускной бал, а 22 июня началась Великая Отечественная война. Был объявлен общий призыв военнообязанных мужчин в армию, ушли на фронт одноклассники Нины Андреевой Виктор Лисин, Михаил Авдонин и многие другие. Вскоре был объявлен набор и девушек, так как немцы были на подступах к Москве. Первой из выпуска призвали Н. Андрееву, она была старше всех. Нина попала на курсы связистов в Ворсму Павловского района, здесь же формировались войска ВНОС (воздушного оповещения, наблюдения и связи). После окончания курсов Н. Андреева попала в 132-ю стрелковую дивизию. Недалеко от села Ломигоры Воловского района проходила линия фронта. Здесь, на высоте 194,0 м с декабря 1941 по январь 1943 года велись тяжёлые бои за доминирующую высоту «Огурец», находящуюся на стыке трёх областей: Курской, Липецкой и Орловской, получившей своё овощное название за банальную схожесть по конфигурации на карте с обычным огурцом. Высоту «Огурец» недаром называют ломигорским «Мамаевым курганом»: в боях за высоту (по официальным данным) погибло более 5 тысяч человек. Высоту, части 74 стрелковой дивизии 13 армии генерала Пухова, взяли лишь 28 января 1943 года. И вот в этом пекле оказалась хрупкая 21 летняя девушка, которая своим показала пример мужества и героизма, который свойственен и не всем мужчинам.

Из наградного листа от 21 октября 1942 года: «Нина Петровна Андреева в боях за высоту 194,0 проявила исключительный героизм: под сильным артиллерийским и минометным огнем противника, обеспечивала работу рации. В перерывах между боями перевязывала и оказывала первую помощь до 20 раненым. Оказавшись в тяжелом положении, не ушла с боевого поста, продолжала поддерживать связь. Когда враги ворвались в блиндаж и окончились патроны, Нина взорвала себя и рацию противотанковой гранатой, уничтожив несколько гитлеровцев. Достойна правительственной награды ордена Красного Знамени».

Честь и слава тем, кто поставил на высоте 194,0 «Огурец» достойный памятник этим героям. На мемориале изображена девушка -радистка - Нина Андреева. Её имя и имена других героев выбиты на камне, который лежит на их вечном пристанище. Надо отдать должное так же тем, кто писал, рассказывал и рассказывает людям об этом подвиге».

В нашем поселке установлены Обелиски героям – землякам.

(библиотекарь обращает внимание на ресурс «Война в истории села»).

Ведущий: Ребята, давайте скажем всем, кто воевал, кто выжил, кто погиб в боях, кто трудился в тылу, не спал ночами только ради нашего с вами мирного неба над головой, всем скажем СПАСИБО!

Спасибо!
Спасибо героям,
Спасибо солдатам,
Что МИР подарили,
Тогда - в сорок пятом!
Вы кровью и потом
Добыли победу!
Вы молоды были,
Сейчас - уже деды…
Мы ЭТУ ПОБЕДУ -
Вовек не забудем!
Пусть МИРНОЕ солнце
Сияет всем людям!
Пусть счастье и радость
Живут на планете!
Ведь мир очень нужен -
И взрослым, и детям!

Автор:

Л.В. Кожина, библиотекарь
Дружбинской сельской библиотеки.

«К ранам души подорожник не приложишь!»

Урок воспоминание для детей среднего и старшего школьного возраста

Цель: *сохранение исторической памяти о жизни Выксунского района в годы Великой Отечественной войны.*

Состав участников: *для детей среднего и старшего школьного возраста.*

Форма проведения: *урок воспоминание.*

Оформление: *книжная выставка «Помним! Гордимся!», слайд – презентация «Были о героях», фотографии .*

Оборудование и технические средства*: телевизор, ноутбук, фотоаппарат .*

Слайд: фото «Родина - мать».

Ведущий 1: Памяти павших, памяти вечно молодых солдат и офицеров, оставшихся на фронтах Великой Отечественной войны, посвящается!

Славным ветеранам Великой Отечественной войны, победившим, подарившим миру жизнь и счастье – посвящается!

Труженикам тыла, детям войны – посвящается!

Еще живым ветеранам, пережившим ту страшную войну – слава!

Поколению, вступившему в жизнь. Тем, кто не знает, что такое война посвящается. Чтобы помнили… Чтобы поняли…

Ведущий 2: Здравствуйте, дорогие ребята. В год 80 - летия Победы в Великой Отечественной войне и в год Защитника Отечества, мы собрали вас, чтобы вспомнить о некоторых наших ветеранах – земляках из села Туртапка и деревни Змейка.

Война сделала свое губительное дело, она разрушила не только те города, деревни и села, где непосредственно велись боевые действия, но и те маленькие деревни, чьи сыны легли на полях сражений. Многие деревни осиротели. Долгими и трудными дорогами войны шагали и наши земляки. Их мужество и героизм не знали предела. Они воевали на всех фронтах Великой Отече-

Память народа
Ваши хранит имена
Бились отважно
И стойко с врагами
Вы за Отчизну свою.
Вечная слава
И вечная память Живущим
И павшим в жестоком бою!

Список используемой литературы и интернет-источников:

1. *Усков Андрей Фёдорович: «Открываем семейный альбом» : [о мирной и военной жизни : беседа с жителем деревни Грязная, Выкса / беседовала Н.В. Гришина] . – Текст : непосредственный . Выкса. – 1990.*

2. *Гарифуллина Эльвира Флюровна. Герои-земляки Великой Отечественной войны: электронный журнал // Дом знания . – Режим доступа: https://domznaniya.ru/page/geroi-zemlyaki-velikoy-otechestvennoy-voyny--scenariy-vospitatelnogo-meropriyatiya-4747911945/ – Дата публикации:10.03.2025.*

3. *«Война в истории села»: информационный ресурс о Великой Отечественной войне на основе воспоминаний тружеников тыла, детей войны, участников-фронтовиков, жителей сел и поселков городского округа города Выкса [электронный ресурс]: [12+]/МБУК «ЦБС г.о.г.Выкса», сост. И. А. Биткина – вед. библиограф ЦДБ. – Выкса: ЦДБ, 2021. – Режим доступа: www.UTL:https://prezi.com/view/R1W8h8kiRGVsH7tJWsuW/ - Проверено 10.04.2025.*

Ведущий: Мы, молодое поколение России, всегда будем помнить героические подвиги нашего народа в годы Великой Отечественной войны.

Пусть навечно останутся в наших сердцах имена героев, отдавших свою жизнь за наше будущее.

Никогда не забудем мы тех, кто, не жалея своей жизни, завоевал свободу и счастье для грядущих поколений.

Спасибо ребята за внимание! До новых встреч!

Список используемой литературы и интернет-источников:

1. *Книга памяти: список участников Великой Отечественной войны города Выкса и Выксунского района / Автор В. И. Чудаков; ред. группа: В. И. Чудаков, А. С. Артамонов, О. В. Пантелеева. – Выкса, 2003. – 467 с.*

2. *Князева, Надежда. Далеко от фронта, но рядом с войной. Выкса в тылу [Электронный ресурс]:[9 декабря 2015 г].- / Надежда Князева. – Моя Выкса.- Режим доступа: http://myvyksa.com/urban/daleko-ot-fronta-no-ryadom-s-vojnoj-vy/*

3. *Корицкая, Кристина Михайловна. Исследовательская работа «История моей малой Родины – поселка Шиморское» [Электронный ресурс]: [24.02.2017] / Кристина Михайловна Корицкая. - Мультурок. – Режим доступа: https://multiurok.ru/files/issliedovatiel-skaia-rabota-istoriia-moiei-maloi-r.html*

4. *«Война в истории села»: информационный ресурс о Великой Отечественной войне на основе воспоминаний тружеников тыла, детей войны, участников-фронтовиков, жителей сел и поселков городского округа города Выкса [электронный ресурс]: [12+]/МБУК «ЦБС г.о.г.Выкса», сост. И. А. Биткина – вед. библиограф ЦДБ. – Выкса: ЦДБ, 2021. – Режим доступа: www.UTL:https://prezi.com/view/R1W8h8kiRGVsH7tJWsuW/ - Проверено 11.04.2025.*

Автор:

Л.Н. Кузнецова, библиотекарь
Шиморской поселковой библиотеки №2.

«Чтоб жили в памяти герои-земляки»

Патриотический час для детей младшего и среднего школьного возраста

Цель: *сохранение исторической памяти о жизни Выксунского района в годы Великой Отечественной войны.*

Состав участников: *для детей младшего и среднего школьного возраста.*

Форма проведения: *патриотический час.*

Оформление: *книжная выставка «Помним! Гордимся!», презентация.*

Оборудование и технические средства*: проектор, ноутбук, экран.*

Слайд: «И боль не утихла, и память жива...»

Ведущий 1: И боль не утихла, и память жива —
Она лишь крепчает с годами,
Ох как наследила же эта война,
Но все же победа за нами.

Ведущий 2: Сколько жизней, сколько неповторимых судеб вложено в основание Победы! Наша память о них живет в нас – как боль, как долг, как совесть.

Ведущий 1: Бьют часы, отсчитывая время! Время неумолимо идет вперед! 80 лет Победы в Великой Отечественной войне отмечает наша страна. Сегодня нам хотелось бы вспомнить о нашем земляке и рассказать вам о Герое Советского Союза Илье Николаевиче Кузине. Родился он 1 августа 1919 года в д. Санниково Калининской области, в семье крестьянина. В детские годы его интересовали приключения, битвы, путешествия, штормы. Он мечтал стать храбрым воином или отважным мореплавателем. Сверстники любили Илюшу за смелость, твердость характера, за жажду подвигов во имя Родины. Пионеры выбрали его председателем совета отряда. В 1935 г. в восьмом классе средней школы г. Корчева он был принят в ряды Ленинского комсомола.

Слайд: «Илья Кузин»

Ведущий 2: Илья Кузин окончил 8 классов, затем Московский речной техникум, работал 1-м штурманом буксировочного парохода «Мария Виноградова».

было много тяжёлой работы. Не был исключением и радиотелеграфист Усков. Выдвинувшись в боевые порядки пехоты, в непосредственной близости от наступающего врага вместе с командиром он обеспечивал корректировку огня батареи. Их полк выполнил поставленные задачи. В феврале 1942 года в тяжёлом бою за Синявинские высоты получил первое своё ранение и сержант Усков.

В июле 1943 года Андрея Ускова приняли в партию. При освобождении Советской Эстонии перед частями была поставлена задача перерезать железную дорогу Нарва-Талии и не допустить отхода немецко-фашистских войск по этому коридору. Бой был жестокий.

Андрей получил второе ранение, на этот раз очень тяжёлое. В бессознательном состоянии он попал в руки медиков. Дальше был долгий путь по госпиталям. Инвалида первой группы к родным в д.Грязная доставил сопровождающий солдат. Нужно было начинать новую жизнь.

Слайд: фото из семейного альбома Усковых.

Ведущий: Крепкий организм, помощь врачей и домочадцев, а главное стремление жить и быть нужным людям позволили Андрею Фёдоровичу в скором времени встать на ноги. Работал он в колхозе «Красный маяк» агрономом, зоотехником, а с образованием совхоза «Выксунский» трудился в этом хозяйстве. Везде, куда бы не посылала коммуниста Ускова партия, делал он всё на совесть, не жалея сил и здоровья. Умер Усков Андрей Фёдорович в 1995 году.

Слайд: фото ресурса «Война в истории села» .

Ведущий: Много таких людей, героев, было в годы Великой Отечественной войны. Давайте вместе заглянем на сайт МБУК ЦБС городского округа Выкса ресурс «Война в истории села» https://mbukcbs.ru/detskaya/elektronnyj-resurs/vojna-v-istorii-sela-2 и познакомимся с героями-земляками Великой Отечественной войны.

Пусть же проходят
За годами годы,
Ветеранов не забудет страна.
Свято и ревностно

челнинцев награждены орденами и медалями.

Слайд: фото Андрея Фёдоровича Ускова.

Ведущий: И сегодня урок мужества посвящен нашим землякам, Героям Советского Союза. Это высокое звание во время войны кто -то из них получил при жизни, а кто-то посмертно… Они выполнили свой долг перед Родиной, перед страной. И мы ныне живущие не вправе забывать этих людей, которые ценой своей жизни отстояли право на мир и свободу. И сегодня давайте вспомним имена этих людей, проследим их боевой и жизненный путь.

Одним из Героев Советского Союза является наш земляк Андрей Фёдорович Усков.

Ведущий: Родился Андрей 27 октября 1923 года в семье Ускова Федора Андреевича и Марьи Гавриловны.

Немного о семье. Фёдор Андреевич – глава семьи, прожил долгую и непростую жизнь. Коммунист 1930 года, он по заданию обкома партии был уполномоченным и проводил коллективизацию в дальних деревнях Владимирской губернии, а позже около 10 лет нёс на себе нелёгкий груз дел и забот председателя совета в деревне Грязная, поднимал колхоз в Туртапке.

Бережно в этой семье хранится фотография Ускова Алексея Андреевича, брата Фёдора Андреевича. Родился Алексей в 1908 году, а 27 января 1945 года умер от ран на территории Польши. Сохранилось письмо о наградах полковника Ускова А.А. и подлинная военная открытка, посланная Алексеем своей жене Ольге Васильевне. С такой же бережностью хранится и фотография старшего сына Фёдора Андреевича – Василия 1921 года рождения. Василий Фёдорович, профессиональный военный, трагически погиб в сентябре 1945 года (разбился на машине).

Слайд: фото из семейного альбома Усковых.

Ведущий: И вот перед нами второй сын Фёдора Андреевича – Андрей Фёдорович. В августе 1941 года Андрей Фёдорович идёт добровольцем на фронт. Сначала были краткосрочные курсы радиотелеграфистов в городе Елабуге, и лишь в октябре Андрей направляется в действующую армию, на Волховский фронт. В то время враг рвался к Ленинграду. На подступах к нему шли ожесточённые бои. Части Ленинградского и Волховского фронтов сдерживали натиск превосходящих сил противника. И у бойцов

Слайд: «канала Москва — Волга (ныне Московское пароходство)»

Ведущий 1: «…Всего несколько месяцев я работал на производстве, водил пароходы по Москве-реке, вы, наверное, меня часто видели. Началась война, я не мог оставаться спокойно на своей прежней работе. В армию меня не взяли, сказали не годен. Я пошел в другую армию, в леса».

Ведущий 2: На мостике небольшого парохода пожилой капитан крепко обнял своего помощника и взволнованно проговорил:
Ну, смотри, Илья, живым врагу не сдавайся и без победы не возвращайся. В начале Великой Отечественной войны комсомолец Кузин вступил в партизанский отряд.

Звучит песня партизан

Ведущий 1: «...Послали меня работать в Волоколамский район, в отряде я был командиром группы. Группа была небольшая, подобрал я ее себе сам, было всего семь человек, все молодежь с 24-го года, учащиеся школ, были милиционеры, люди храбрые, они не только могут тут на посту стоять...»

Ведущий 2: Уже на второй день после пересечения линии фронта группа Кузина подорвала несколько немецких автомашин. Только за первое время своей деятельностью подрывниками Кузина было уничтожено 6 мостов, около 20 машин, несколько десятков солдат и офицеров противника. В сентябре 1941 года группа Кузина была обнаружена противником, и подрывники укрылись в болоте. Кузина, у которого распухла больная с детства нога, повреждённая при падении с крыши, отправили через линию фронта в госпиталь. После выздоровления Кузин вернулся в отряд. В октябре 1941 года отряд действовал в Можайском и Волоколамском районах, подорвал эшелон с боеприпасами. Во время этой операции Кузин был сильно контужен.

Ведущий 1: «…Каждый из нас окопался там, где дорога делает крутой поворот, и стал поджидать поезда. В другом месте были заложены мины. Послышался шум приближающегося поезда. Начали трещать пулеметы, работавшие при свете прожекторов, и через несколько секунд мимо прошла дрезина...»

Ведущий 2: Илья сразу же услышал, как пыхтит паровоз. Теперь поезд шел там, где были заложены мины. В одно мгновение Илья и его товарищ соединили провод и отскочили в сторону. Со страшным скрежетом паровоз, как раненое животное, встал на дыбы и через мгновение опрокинулся. Вагоны наскакивали один на другой. Воздух сотрясался от страшного грома, земля колебалась. Снаряды, которыми были нагружены вагоны, начали взрываться с ужасным грохотом.

Илья лежал оглушенный. На него падали обломки досок и всякие другие предметы. Когда все было кончено, ему нескоро удалось выбраться из-под обломков…

Ведущий 2: Выполняя очередное задание, Илья Кузин с товарищами незаметно проник на склад боеприпасов. Обнаружив бочки с бензином, разлил его под ящики со снарядами и при помощи бикфордова шнура поджег. Взрывом уничтожил около 300 снарядов, до 100 авиабомб, 30 ящиков с гранатами, большое количество патронов и много другого военного имущества.

Ведущий 1: К январю 1942 г. Илья Кузин совершил в тылу противника 150 взрывов на коммуникациях и военных объектах противника и истребил большое количество фашистов.

Ведущий 2: Указом Президиума Верховного Совета СССР от 16 февраля 1942 года за «отвагу и мужество, проявленные в партизанской борьбе в тылу врага против немецкими захватчиками» Илья Кузин был удостоен высокого звания Героя Советского Союза с вручением ордена Ленина и медали «Золотая Звезда» за номером 659.

Ведущий 1: В 1942 году Кузин был отозван из отряда и направлен на комсомольскую работу. Был избран первым секретарем Волоколамского райкома комсомола. В послевоенные годы И.Н. Кузин окончил Высшую партийную школу, работал в хозяйственных и партийных органах, на судах Московского речного пароходства - работал штурманом парохода «Киров», ходившего по Волге, затем на судоремонтном заводе.

Слайд: «пароход «Киров».

Ведущий 2: Но ранения и нечеловеческое напряжение военных лет сказались на здоровье героя – он умер совсем молодым, ему шел 41-й год. Илья Кузин умер 28 апреля 1960 года, похоронен в

сих пор.

Подвиг! А что это? Как вы думаете?

(Ответы учащихся)

Ведущий: Подвиг – это героический поступок, требующий от человека особого отношения к происходящему, а вместе с тем проявления таких качеств, как мужество, сила воли, любовь к людям и способность к самопожертвованию.

Война потребовала от народа величайшего напряжения сил и огромных жертв в общенациональном масштабе, раскрыла стойкость и мужество советского человека, способность к самопожертвованию во имя свободы и независимости Родины. В годы войны героизм стал массовым, стал нормой поведения советских людей. Тысячи солдат и офицеров обессмертили свои имена при обороне Брестской крепости, Одессы, Севастополя, Киева, Ленинграда, Новороссийска, в битве под Москвой, Сталинградом, Курском, на Северном Кавказе, Днепре, в предгорьях Карпат, при штурме Берлина и в других сражениях.

За героические подвиги в Великой Отечественной войне звания Героя Советского Союза удостоены свыше 11 тыс. человек (часть – посмертно), из них 104 – дважды, трое – трижды (Г.К. Жуков, И.Н. Кожедуб и А.И. Покрышкин). Первыми в годы войны этого звания были удостоены советские летчики М. П. Жуков, С. И. Здоровцев и П. Т. Харитонов, таранившие фашистские самолеты на подступах к Ленинграду.

Ведущий: Весь народ поднялся на защиту Родины. Четыре года войны… Двадцать семь миллионов человеческих жизней унесла война. Двадцать семь миллионов погибших в соотношении ко всему населению тех лет, это значит – каждый шестой…

Вдумайтесь! Каждый шестой житель нашей страны погиб во время войны. Фашизм не щадил ни женщин, ни стариков, ни детей.

Ведущий: Вспомним их поименно
Горем вспомним своим!
Это нужно не мертвым
Это нужно – живым!

Любовь к Родине, понимание своего патриотического долга перед ней звали к подвигам, и наши земляки совершали их. Сражались, не думая о славе и наградах. А между тем тысячи и тысячи

Автор:

В.А. Резанова, библиотекарь
Грязновской сельской библиотеки .

«Герои никогда не умирают»

Урок мужества для детей среднего школьного возраста

Цель: *сохранение исторической памяти о жизни Выксунского района в годы Великой Отечественной войны.*

Состав участников: *для детей среднего школьного возраста.*

Форма проведения: *патриотический час.*

Оформление: *книжная выставка «Помним! Гордимся!», презентация.*

Оборудование и технические средства*: телевизор, ноутбук.*

Ведущий: О подвигах - стихи слагают.
О славе – песни создают.
"Герои никогда не умирают,
Герои в нашей памяти живут!”

«В жизни всегда есть место подвигу» - цену этих слов хорошо знают люди старшего поколения. Они воевали, осваивали новые земли, строили гигантские заводы, прокладывали дороги в непроходимых лесах. Жизнь ставила перед ними большие задачи, которые требовали героизма и подвигов. Помним ли мы своих героев?

Ведущий: Есть события, даты, имена людей, которые вошли в историю деревни, города, края, страны и даже в историю всей Земли. О них пишут книги, рассказывают легенды, сочиняют стихи, музыку. Главное же – о них помнят. И эта память передаётся из поколения в поколение и не даёт померкнуть далёким дням и событиям. Одним из таких событий стала Великая Отечественная война нашего народа против фашистской Германии. Память о ней должен сохранить каждый.

Слайд: видеоролик стихотворения В.Попова «О чем твои думы, седой ветеран?»

Ведущий: Сегодня мы говорим о доблестях, о подвигах, о славе наших земляков. Мы очень часто говорим о стойкости, патриотизме и героизме советских людей, проявленных в тяжелые военные годы. О героических подвигах, память о которых жива до

п. Шиморское.

Слайд: «фото здания бывшего судоремонтного завода, на котром установлена мемориальная доска в память Илье Кузину».

Ведущий 1: На здании бывшего судоремонтного завода была установлена мемориальная доска Илье Кузину, в честь него названа одна из улиц поселка. В Волоколамске, где проходили бои, в которых участвовал Илья Кузин так же его именем названа улица.

Ведущий 2: В войне жестокой этой
Мы помним все потери света…
Оценен подвиг ваш
Наградой Высшего Совета.

Медалью Золотой Звезды
Увековечили Героев.

Кузин Илья – остался ты
В сердцах и памяти народа!

Ведущий 1: Жизнь продолжается, а подвиг этого и других героев вечен.

Срывает время тайного печать.

И подвиг не забыть, не замолчать,

Не спрятать вместе с папками в архив.

Пока мы помним, этот подвиг жив!

Слайд: страница ресурса «Война в истории села».

Ведущий 2: Ребята, мы познакомили вас только с одним героем. А их по городскому округу 13 человек. Где вам узнать о них? Где прочитать о жизни поселка и города в Великую Отечественную войну? Чем занимались дети и труженики тыла? Что выпускалось на заводах в то время? Для этого существует электронный ресурс «Война в истории села», который размещен на сайте Муниципальной бюджетной организации городского округа города Выксы. Материал для этого ресурса собирали все библиотекари всех населенных пунктов района.

Ведущий 1: Для того, чтобы попасть на этот ресурс – заходим на сайт МБУК ЦБС город Выкса, выбираем раздел детям, а далее-

электронный ресурс. И вот мы попадаем с вами на страницу, где есть разные ресурсы – о водоемах и реках, о библиотеках, традициях. Но нас с вами интересует – «Война в истории села». Наводим на него мышку и нажимаем.

Ведущий 2: Вот так выглядит обложка ресурса. Создали этот ресурс для вас работники Центральной детской библиотеки города Выксы. Нажимаем на картинку и перед нами населенные пункты округа. Вы можете посмотреть каждую деревню и поселок, но сегодня мы зайдем на страницу рабочего поселка Шиморское

Слайд: «Воспоминания об участниках Великой Отечественной войны»

Ведущий 1: Информационная справка о поселке расскажет вам о годе основания, где расположен и сколько человек проживает

Ведущий 2: Наведя курсор на звезду – мы попадаем на страницу с историей села в годы войны. А если наведем на текстовые облачка, то сможем прочитать воспоминания тружеников тыла и детей войны

Слайд: «О памятниках погибшим землякам»

Ведущий 1: А так же можно посмотреть фотографии аэросаней, которые изготавливались на Шиморском заводе.

Ведущий 2: Весь этот собранный материал поможет вам для общего развития, при написании рефератов и главное, чтобы знали и помнили историю своей малой Родины и ее героев. Спасибо за внимание. До новых встреч.

Список используемой литературы и интернет-источников:

1. *Корицкая К.М. История моей малой Родины – поселка Шиморское: исследовательская работа : сайт / Мультиурок. - Смоленск, 2014 - 2021. – Режим доступа: http://multiurok.ru/files/issliedovatiel-skaia-rabota-istoriia-moiei-maloi-r.html*

2. *Стихи на День Победы известных поэтов: сайт / Изба читальня.- Режим доступа: https://www.chitalnya.ru/work/3285705/*

На сайте МБУК «ЦБС г.о.г.Выкса» в разделе «детям» выбираем вкладку «электронный ресурс», наводим мышку на раздел «Война в истории села». Ребята, у нас открылась страница с селами и поселками нашего Выксунского округа. Выбираем наше село Борковка. Открылась информационная справка, давайте с ней ознакомимся.

(библиотекарь зачитывает информационную справку из ресурса «Война в истории села»).

Слайд: страница ресурса с информацией о селе Борковка.

Ведущий: Ребята в низу экрана значок «Вечного огня» давайте посмотрим, какая информация за ним скрывается. Рядом с «Вечным огнем» расположены два информационных окна. Давайте заглянем в них и ознакомимся с информацией.

(библиотекарь зачитывает информацию со страницы села Борковка из ресурса «Война в истории села»).

Ведущий: Мы свами познакомились с интересным ресурсом, созданным сотрудниками Центральной детской библиотеки, благодаря ему можно быстро и оперативно найти информацию о войне и истории сел Выксунского городского округа в эти трудные годы. На этом наше мероприятие завершается. До новых встреч.

Список используемой литературы и интернет-источников:

1. *Детям о Великой Отечественной войне [печатное издание] : книга для учащихся начальных классов . - Москва : Просвещение, 2020 . - 128 с. : ил.*
2. *Гусарова С.А. Рассказываем детям о Великой Отечественной войне [статья] / С.А. Гусарова, Автор . - Москва : Просвещение, 2020 . - С. 84 - 90 .*
3. *Талецкая Э. В. О великой Отечественной войне с почитанием, вниманием, интересом [печатное издание] / Э.В. Талецкая, Автор . - Москва : Просвещение, 2001 . - 290 с.*
4. *«Война в истории села»: информационный ресурс о Великой Отечественной войне на основе воспоминаний тружеников тыла, детей войны, участников-фронтовиков, жителей сел и поселков г.о.г.Выкса [электронный ресурс] : [12+] / МБУК «ЦБС г.о.г.Выкса», сост. И.А.Биткина вед.библиограф ЦДБ. – Выкса : ЦДБ, 2021. – Режим доступа: www.UTL:">www.UTL: https://mbukcbs.ru/detskaya/elektronnyj-resurs/vojna-v-istorii-sela-2 https://mbukcbs.ru/detskaya/elektronnyj-resurs/vojna-v-istorii-sela-2 – Проверено (21.04.2025).*

противника, нарушившим воздушное пространство СССР и приближавшимся к южным рубежам страны. Это был первый боевой приказ, отданный 22 июня 1941 года.

Слайд: Налет авиации.

Ведущий: Начальник штаба Западного округа доложил о налете немецкой авиации на города Белоруссии. Через три минуты начальник штаба Киевского округа доложил о налете на города Украины. Командующий Прибалтийским округом генерал Кузнецов сообщил о налете на Каунас и другие города.

Из воспоминаний И.И. Гейбо, заместителя командира полка 46:

…У меня в груди похолодело. Передо мною – четыре двухмоторных бомбардировщика с черными крестами на крыльях. Я даже губу себе закусил. Да ведь это "Юнкерсы"! Германские бомбардировщики Ю-88! Что же делать?.. Возникла еще одна мысль: "Сегодня воскресенье, а по воскресеньям у немцев учебных полетов не бывает". Выходит, война? Да, война!"

Слайд: совещание в Кремле.

Ведущий: Из воспоминаний маршала Советского Союза Г.К. Жукова:

"В 4 часа 30 минут утра мы с С.К. Тимошенко приехали в Кремль. Все вызванные члены Политбюро были уже в сборе. Меня и наркома пригласили в кабинет. И.В. Сталин был бледен и сидел за столом. Мы доложили обстановку. И.В. Сталин недоумевающе сказал: "Не провокация ли это немецких генералов?" – "Немцы бомбят наши города на Украине, в Белоруссии и Прибалтике. Какая же это провокация..." –ответил С.К. Тимошенко... Через некоторое время в кабинет быстро вошел В.М. Молотов: "Германское правительство объявило нам войну". И.В. Сталин молча опустился на стул и глубоко задумался. Наступила длительная, тягостная пауза".

Слайд: страница ресурса «Война в истории села».

Ведущий: Ребята, а сейчас я хочу познакомить вас с электронным информационным ресурсом о Великой Отечественной войне на основе воспоминаний тружеников тыла, детей войны, участников-фронтовиков, жителей сел и поселков городского округа город Выкса. И так перейдем по ссылке https://mbukcbs.ru/detskaya/elektronnyj-resurs/vojna-v-istorii-sela-2

3. *Песня партизан [Электронный ресурс]: Электрон. видеоданные (1файл:4:49 мин.) Mail.ru. - Режим доступа: https://ya.ru/video/preview/11200731545604715473*

4. *Герои Советского Союза. Справочник: сайт / Виртуальная Выкса.- Режим доступа: https://wyksa.ru/2008/05/18/geroi-sovetskogo-soyuza-spravochnik.html ysclid=m9jrvg27fb591329905*

5. *«Война в истории села»: информационный ресурс о Великой Отечественной войне на основе воспоминаний тружеников тыла, детей войны, участников-фронтовиков, жителей сел и поселков городского округа города Выкса [электронный ресурс]: [12+]/МБУК «ЦБС г.о.г.Выкса», сост. И. А. Биткина – вед. библиограф ЦДБ. – Выкса: ЦДБ, 2021. – Режим доступа: www.UTL:https://prezi.com/view/R1W8h8kiRGVsH7tJWsuW/ - Проверено 10.04.2025.*

Автор:

Е.Е.Макарова, библиотекарь
Борковской сельской библиотеки.

«...Так мы узнали, что началась война»

исторический экскурс для детей младшего и среднего школьного возраста

Цель: *формирование у детей представления о войне и сохранение исторической памяти о Великой Отечественной войне.*

Состав участников: *для детей младшего и среднего школьного возраста.*

Форма проведения: *исторический экскурс.*

Оформление: *книжная выставка «Расскажут книги о войне», презентация.*

Оборудование и технические средства*: телевизор, компьютер, фотоаппарат .*

Ведущий: (Слайд 1) Здравствуйте ребята. Скажите вы знаете как началась Великая Отечественная Война? Сегодня мы свами вернемся во времена событий тех лет. В тот страшный день, когда замерла история.

Ведущий: (Слайд 2) Ранним утром 22 июня началось масштабное наступление немецко-фашистских войск. В первый летний месяц 1941-го москвичи и гости столицы проводили выходные, как обычно: в Парке Горького работали аттракционы, кинотеатры показывали премьеры сезона – "Таинственный остров" по роману Жюля Верна и "Фронтовые подруги" с Зоей Федоровой в главной роли. 21 июня у старшеклассников прошли выпускные вечера. Но уже к вечеру того дня пришли первые тревожные новости.

Слайд: немецкий перебежчик

Ведущий: Субботним вечером 21 июня бойцы 90-го погранотряда в районе городка Сокаля Львовской области задержали немецкого солдата, вплавь пересекшего Западный Буг. В его документах значилось: "Альфред Лисков, ефрейтор". Он сообщил, что на рассвете немецкие войска перейдут границу и начнут наступление.

Из воспоминаний начальника 90-го погранотряда майора М.С. Бычковского:

"Об этом я немедленно доложил ответственному дежурному штаба войск бригадному комиссару Масловскому.

Одновременно сообщил по телефону лично командующему 5-й армией генерал-майору Потапову, который к моему сообщению отнесся подозрительно, не приняв его во внимание. Я лично твердо также не был убежден в правдивости сообщения солдата Лискова, но все же вызвал комендантов участков и приказал усилить охрану госграницы, выставить специально слухачей к р. Буг и в случае переправы немцев через реку уничтожить их огнем. Одновременно приказал, если что-нибудь подозрительное будет замечено (движение какое-либо на сопредельной стороне), немедленно докладывать мне лично".

Несмотря на сомнения в достоверности переданной немецким солдатом информации и скептическое отношение к ней со стороны командующего 5-й армией, она была оперативно передана "наверх".

В Москве между тем всю важность ситуации прекрасно понимали. Там такого рода информацию изучали очень внимательно.

Из воспоминаний председателя исполкома Моссовета Василия Пронина:
"21 июня 1941 года в десятом часу вечера нас с секретарем Московского комитета партии Щербаковым вызвали в Кремль. Едва мы присели, как, обращаясь к нам, Сталин сказал: "По данным разведки и перебежчиков, немецкие войска намереваются сегодня ночью напасть на наши границы. Видимо, начинается война. Все ли у вас готово в городской противовоздушной обороне? Доложите!" Около 3 часов ночи нас отпустили".

Слайд: секретная директива.

Ведущий: По округам была разослана Директива № 1, содержащая приказ скрытно занять огневые точки на границе, не поддаваться на провокации и привести войска в боевую готовность.

Слайд: 22 июня: массированный обстрел.

Ведущий: В это время по всей линии советско-германской границы немецкая артиллерия открыла огонь, одновременно сотни самолетов нанесли удары по военным и гражданским объектам. В Генштабе Красной армии получили первое известие из Севастополя о попытке бомбардировки города немецкой авиацией. Начальник штаба Черноморского флота контр-адмирал Иван Елисеев отдал приказ открыть огонь на упреждение по самолетам